朝鮮日報 夕刊 三日(木) 本紙朝夕刊十二面

廿五萬山西軍 戰史上에稀有의殲滅
閻錫山沒落은決定的

【北京二日發同盟】我山西作戰部隊는 同蒲線의 靈石臨汾會戰에서 同沿線各地에 蟠居한 敵의中央、山西、陝西、共産의 各軍에徹底的打擊을與하야 目下 敵은 續續潰走中인데 二日現在 敵의損害는 戰場에遺棄한 死體만으로서도 一萬二千을突破하야 大麥郊鎭의三千、鬲口鎭의 四千、石口鎭의一千五百의 遺棄死體를合하면 넉넉히二萬을넘으리라보이며 여에 約五萬의負傷者及 東南部作戰部隊가 右翼部隊에與한損害를合하면 今次山西作戰에서 受한 敵의損害는 十二萬에達한模樣이다 特히 가장 甚한 打擊을 受한것은 同蒲線上의 中央部隊인九、十四、十五、十七師의 中央軍八十五、十九兩師의 山西軍及共産軍九萬으로 兵力의 半數以上을喪失하야 全然戰鬪能力을 喪失하게되엿다한다 閻錫山沒落은 全然決定的으로 今回의 山西作戰은過去半歲에 亘한 北支作戰에서 最效果的이엿다 如斯히戰果를어든所以는我軍의綿密果斷한 作戰의妙와 將兵의勇敢한 突擊이 百%의 戰鬪能力을 發揮함에잇는것은 勿論이나 他重大理由로서 敵이 天然의 堅陣을 飛出하야 挑戰하여온것이 有力한原因으로 둘수잇다 敵은 堅固한 陣地에 依據하야 我軍에 抵抗하는 消極的戰法을 放棄하고 積極的으로 夜襲進擊作戰을 取한것이 我軍의誘導戰에 陷入되여 遭遇戰에 獨特하强味를가진 我軍의電擊的猛攻에 戰史上에도 보기어려울만한 殲滅的打擊을 스스로밧는 結果로되여 마침내 二十五萬의大軍을 潰滅하고 敵은 全山西를 放棄하지 안흐면 아니되게되엿다 (寫眞은閻錫山)

支那問題에對한 英米提携는無望
滿洲事變當時에英의冷情態度가主因
比島高等辦務官 談

【華府二日發同盟】比律賓高等辦務官 폴・마그낫트氏는 去二十三日 華府에歸還하야 루스벨트大統領以下米國政府首腦部에 最近의比律賓及極東情勢에 關하야 重要報告를 行하엿는데 二日新聞記者團과 會見하고 日支紛爭에對하야 英米提携의 可能性에 對하야 左와如히言明하엿다

日支紛爭解決에 關하야 英米兩國이 協力하야 이에 當할 可能性은 全然업다 그理由는 英國이 이를하고저아함으로써가아니라 英國은 오히려如斯한提携를 希望하고잇스나 그것은 失敗할것임으로써이다 그리고 英國이 如斯한矛盾에陷入된것도 結局 一九三一年滿洲事變當時支那의 領土保全에關하야 米國이 對日抗議를 從遞하야 하엿슬때 이에 參加를拒否한때문이다

日獨英法間諜嫌疑로 蘇聯右翼派公判開幕

【莫斯科二日發同盟】元이스베스차紙主筆 부하린氏 元人民委員會議長 루이코프氏를 首領으로한『右翼派同及트로키스트의뿔럭』二十一名에 對한 間諜行爲蘇聯邦要人暗殺地方共和國獨立計畫等의反革命陰謀事件에 關한最高軍事裁判은 二日午後 莫斯科勞働組合會館에서 울리히判事 裁判長下에 開廷되엿다 發表된公訴狀에依하면 被告는日、獨、英、波四個國의 諜報機關과 連絡하야 뭇偵行爲를 繼續하엿다고하야 一九三六年八月의 지노비에프카메네프의 合同本部事件 一九三七年一月의 라덱、피야타코프併行本部事件 그다음 同年五月의트하쳅스키等의 赤軍首腦部陰謀事件等三大公判보다도 重大公判이라하야자못注目된다

英下院에서 日本建艦問題質問

【倫敦二日發同盟】二日午後의英國下院質問時間에 勞働黨議員元海相알바ー트알렉산다氏는『日本은通商破壞에 使用할 目的으로巨砲를 搭載하는 小型巡洋戰艦을建造하고잇다는 風說을드럿는데政府는 이問題에 關하야 무엇을偵知하고잇느냐』는 質問에對하야 구퍼海相은 左와如히答辯하엿다

貴質問의點에 對하야 政府는 議會에 提出할 조곰한 情報도갓지못하엿다 따러 實際에잇서 日本의 該計畫에 對處할方策如何의 問題도 생각지못하엿다 但 英政府는 目下 關係各國政府와 協議하야 日本의 建艦問題에 考慮를加하고잇다는것은 承知하기바란다

松井大將 全國中繼講演

【東京電話同盟】去二十五日 빗나는 凱旋을 한 松井石根大將은 二日夜七時四十分부터 芝區愛宕山AK로부터 全國中繼로 講演을 行하엿다 將軍은 陸軍大將의軍服으로 副官角少佐를다리고 午後七時二十分頃 放送局에나타낫다 大將은 마이크에向하야 壯重하고 滋情味가 넘치는소리로 約二十分間 凱旋의感激과 過去數個月의 激戰의懷舊談을말하여 全國民에 遺族 戰傷者扶助에充分한扶助를不惜할것을 希望하고 다시 長期戰에 對處할 充分한 覺悟를要望하엿다 雍容와가튼將軍의辯雄은近來稀少한名講演이엿다

二宮憲兵司令官歸任

二宮朝鮮軍憲兵司令官은 鎌田少佐、永田大尉、益田軍醫大尉等을다리고 去月二十一日以來平壤憲兵隊機關並及國境警備隊員慰問次平南北方面에 出張中三日午前三時歸城하엿다

三陛下御食膳에 鄕土料理를奉供
秋山厨司長東北에出張

【東京電話同盟】天皇陛下께옵서는 地方行幸時等 特히 그地方獨特한 鄕土料理와 名産等을 御下命、地方民의 生活을 御軫念하옵시엿는데 宮內省大膳寮에서는 感激한 大御心을 奉體하고 全國僻村에 至하기까지의 鄕土料理를 調査하야 각금 天皇 皇后 皇太后三陛下의 御食膳에 奉供하기로 되엿다 이를 爲하야 大膳寮厨司長 秋山德藏氏는 三日午前十時 上野驛發로 第一回로서 東北六縣에 約二週間豫定으로 調査에赴하게되엿다 惶恐하옵시게도 天皇陛下께옵서는 支那事變勃發以來에도 御軫念하압시사 供御에 對하야서도 몸보시지 안하압시엿다고 承聞된다『恐懼하압시게도 從來는 每日의 供御는 近代文化下의 御精選만을 奉供하와 變化가 적어側近도 恐懼不已이던바 鄕土料理를 奉供할수잇다면 陛下께압서도 地方民을 생각하압시고 御滿悅하압실것이리고 拜察된다 또 御國務에 御精勵 大御心을 御休息하압실수가잇는 玉體를 奉案하야 供御에 조곰이라도 御慰安을 하여드릴수잇다면』하고 宮內省에서는 謹話하엿다

故山階宮大妃殿下 御葬儀

【東京電話同盟】故山階宮菊麿王妃常子殿下의 御葬儀는 小雨내리는三日豐島岡墓所에서 嚴肅히 執行되엿다

午前七時半御殿大奧正寢間에서 飲葬當日柩前의 儀가 行하와大石別當、秩父宮殿下、久邇宮同妃、大妃各殿下를 奉始하와 各皇族御近親께서 御參列 西鄕司祭長이 白紙를 奉하고 勅使高大寺侍從皇后宮御使入江事務官皇太后宮御使酒卷事務官의 代拜가 잇슨後 大石別當御喪主武彥王殿下를 代身하야 奉拜하고 皇族御拜禮 諸員拜禮가 잇섯다 이리하야 同九時半 御靈柩를御靈車에 奉移하야 近衛騎兵一個中隊儀仗裡를 同四十五分 御殿을 御出發 沿道各國學生生徒 一般市民의哀悼의 奉送裡 豐島岡御墓所에向하시엿다 黃白의 各旗와 神旗等을裝飾한室內外에는近衛步兵一個大隊儀仗 秩父宮殿下를 奉始하와 各皇族 御近親文武官各國使臣等 參列御待機하시는中十時十五分 御着靈 肅肅히御到着 齋輿에奉遷 齋場에奉安하여드리고 西鄕司祭長以下奉仕하야 喪場의 御儀를 行하와 哀悼曲의 喇叭이 喪場으로 흘르는中十一時半 御儀를 終了하엿다 그리하야 靈柩는 二十名의輿丁奉仕하야 悲曲道樂에따러 肅肅히 御墓所에 向하시고 御墓所에는 久邇宮大妃殿下 筑波侯以下 御親族御參列 御靈柩를石槨에 御納 御墓地에埋葬 墓標새로히『故菊麿王妃常子墓』이라고 奉記한 白木의 御墓標를 세워드렷다 白木의 燈籠에 明朗하게밝고 哀悼限업는가운대에 同四時 御儀는 完全히 御終了하엿다

厖大한英空軍豫算 一億二百七十萬餘磅
五十二中隊(一九三五)로부터百二十三中隊로
飛行機製造從業人員三倍增

【倫敦二日發同盟】英國政府는 二日午後 白書로써 一九三八年度空軍豫算을 發表하엿는데 一九三八年度空軍豫算은 一億二百七十二萬磅의 厖大한 額에 達하야 昨年度豫算八千二百五十萬磅에 比하야 二千二十二萬磅의 增加를 示하엿다 白書는 英國空軍의 現勢力을 如左히 發表하엿다

一九三五年英本國의 空軍勢力은 五十二個中隊에 不過하엿든바 그後 英國空軍은 非常한 發達을 遂하야 爆擊中隊六十八、戰鬪中隊三十、偵察中隊十五 其他十 合計百二十三中隊를 有하게되엿다 植民地空軍도 또한 同樣의 發達을 遂하얏다 飛行機製造業에 從事하는 勞働者는 一九三三年의 三萬人에 比하야 今日은 九萬人에 達하엿다 一九三五年以來의 空軍登錄操縱士數는 四千五百에 達하엿다

厖大한國防豫算도發表

【倫敦二日發同盟】英政府는 二日夜白書로써 五個年計畫 最高軍備計畫에伴한 大國防豫算案의內容을 發表하엿다 同豫算額은最初豫定되엿든 十五億磅 (邦貨二百五十五億) 에 比較할만한 膨大한數字에 達할것이 明白하게되엿다 白書에依하면 一九三八ー三九年度豫算은 一九三七ー三八年豫算의 二億七千八百萬磅에比하야 三億四千三百萬磅으로 約六千五百萬磅의 激增을示하엿다 一九三九ー四〇年度豫算額은 現下의 國際情勢에 鑑하야 다시膨脹할것으로 豫想된다 또同白書의 發表에依하면 一九三八ー四九年度中에 建造開始의 艦艇은主力艦二隻、航空母艦一隻、甲級巡洋艦一隻、乙級巡洋艦三隻、潛水艦三隻、水雷敷設艦三隻、測量艦一隻、工作艦三隻、其他小艦艇으로 되여잇다

支那航空委員會 宋子文을委員長에

【上海二日發同盟】地上部隊와함께 潰滅에瀕한 支那空軍을 再建코저 積極的工作에 進出한 蔣介石은 航空委員會를 擴大하고 또空軍作戰指揮의 統一을圖하고잇다고 傳하고잇는바 二日上海外人側에온 漢口消息에依하면 航空委員會는 職制大改正을斷行하야 三月一日付로써 宋子文을 航空委員長에 任命하엿다 한다

日獨兩國을目標로 蘇聯主力艦建造
從來의潛水艦第一主義로부터 主力艦主義로轉向

信憑할 情報에 依하면 蘇聯軍事當局은 强力海軍建設을 稱하면서도 그實勢力은 總噸數三十萬噸中 甲級巡洋艦二隻潛水艦百四十隻及若干의 補助艦艇을除하고 모두大戰前의 老朽艦艇으로 全然問題도 되지못하던바 昨年十二月三十日國防人民委員部로부터 海軍人民委員部가 獨立하야 初代海軍人民委員으로元赤軍政治部長스미르노프氏가 任命된것을 機會로 마침내 本格的으로 世界建艦競爭의 本舞臺에登場하게되엿다 即蘇聯赤色海軍의 主力艦艇인 三萬五千噸級戰艦二隻은 米國民間造船所에서 甲級巡洋艦四隻及 乙級巡洋艦二隻은 蘇聯國內造船所에서 目下工事進行中이오 蘇聯最初의 航空母艦보로시로프號 一萬噸 米國아이란드型은 最近니코라이프造船所에서進水式을마치고 軍艦競爭의 第一步를내여드디게되엿다 蘇聯海軍建設의 目標는日獨兩國으로그 根據地가 海參威로트만스크인것은明瞭한바 이는스미르노海相이 就任當時에『太平洋艦隊及北洋艦隊의 新設』을述한事實과符合한다 蘇聯海軍當局은 海參威의戰術的不安으로부터 나가에우오(오호츠크海의要衝)에 第二太平洋艦隊根據地를建設中이다 그로부터는 根據地로한 발틱艦隊가 潛逃海軍의制壓下에 잇는것을回避하야 코라半島의不凍港 무르만스크에北洋艦隊根據地를建設中이다 또米國에注文한 主力艦二隻은 이兩根據地에 一隻式配備될터인데 이것은戰鬪力의加强됨은勿論이나 主로建艦技術의 獲得을眼目으로하야 同種戰鬪艦을速後自力으로 建造할意向이라고보도 從來潛艦技術의 貧困과 資金難으로부터 潛水艦第一主義로써 온蘇聯海軍이 主力艦主義로 轉向한點도 자못注目된다

時事解說 長期戰下의 物價

長期戰下의 物價問題는 經濟界의 重大化하엿다。軍、官、民의 工業用品을 先頭로 昨年부터 物價의 一般은 걸고잇든 物價는 事變의 勃發에 依하야 拍車를加하야 今年에 드러와서는 漸進的으로 騰勢를 보이고잇다。

昨年一月에 比較하면 物價이 가장 騰貴한것은 金屬 [illegible]

英伊會談開催次
駐伊英大使와駐英伊大使가羅馬에進出
會談은七日頃開催?

【羅馬二日發同盟】駐伊英國大使퍼ー스卿及駐英伊國大使그란디伯은 二日前後하야 羅馬에到着하야 伊政府側을交하야 即時非公式會談에 드러갈러이엇든바 다눈치오侯葬儀로 무솔리니首相以下 伊國政府首腦는 全部가라도ー네에 赴하엿기때문에 不得已延期하게되여 英伊會談은 來七日頃開始되게되엿다 그리고 발칸諸協商國會議가 伊國의 에디오피아伊合邦承認을 決議하엿슴에 鑑하야 차노外相은 英伊會談에 압서 앙카라에赴하야 土耳其政府當局과 協議를遂할것이라고 豫想되여 注目을 惹起하고잇다

總動員法案
前途에一縷의曙光?

【東京電話同盟】國家總動員法案은提出前부터의 惡氣流에 加하야 近衛首相欠席에依한 政府陣營의不統一파 無理債事故等에依하야 一層그空氣가 惡化하야이대로推移하면 或重大한 事態에 到達할것이라고까지 豫想되엿든바 그後政府側으로서는 廣田外相 鹽野法相等陣頭로 法의趣旨闡明에努力하야 本法과가튼 非常時立法制定의 必要性에對하야軍部大臣보다도 客觀的情勢를說明하야 本法支持의 態度를 明白히하는一方 病氣籠居中이엿든近衛首相도겨우 登院하야 同法案委員會에서 委員質問에 答하야政府所信파 決意를 明確率直히披瀝한結果委員會의 空氣는 顯著히 緩和하여진 模樣이다 그러고 委員會의論點은 依然히憲法第三十一條와의 關係及 廣汎한委任命令의 違憲의二點에 歸着하야 問答이反復되고는잇스나 一部에서는 벌서 議員이 問題하는바 이에對한 政府의 見解는 大略明白히되엿다고 速히議事進行을 圖하라는 意見까지擡頭하게되엿다 따라 이點에關하야 一日委員會散會後 同法案委員會는 理事會를 開하고 여러가지 意見을交換한結果 重大法案임으로아직 一兩日의 審議經過를 보아決定할것이라는 結論에 到達하게되엿스나 何如턴지今日까지의 逼迫한 情勢에는一縷의曙光이 認定되여 意外速히 審議가 進行될지도몰은다 觀測된다

總動員法案에對한 貴族院側態度愼重

【東京電話同盟】貴族院各派에서는國家總動員法案이 衆議院에서送附된 曉에의 取扱方法에關하야協議中이든바 該案의 重要性에 鑑하야 審議를 附託할 特別委員數도 貴族院으로서는 最多數의 二十七名으로 決定하고各派配定은 研究十二、公正五、火曜、交友、各三、同成、同和各二로하고 各會派는 모두法制上의權威者를 此에當케 하도록 이미銓衡을 進行하고잇다

英、米、佛三國海軍 專門家意見懸隔
에스카레이터條項援用問題로
佛國은積極的態度

【倫敦二日發同盟】二日倫敦에서開催된 英、米、佛海軍專門家會議는 에스카레이터條項援用에 關하야 三國間에서로 意見에間隔이잇는것을 暴露하엿는데 A・P通信社가 二日會議의 前途를左와如히 豫測하엿다

佛國은 日本이 建艦通報를拒否하엿슴에不拘하고 大型主力艦建造를 躊躇하고잇스므로 三國海軍會議는 結局倫敦條約制限撤廢에 關하야 意見이一致케될것이라고 보고잇다

英國政府는 英獨、英蘇兩海軍協定에 基하야 右의 結果를各其獨蘇 兩國에 通知할것임으로 獨蘇兩國도英國에 比例하야自國海軍力을 維持할自由를獲得하게될것이다

英國의 通報는 自國의 建艦計畫만에限하고 米國의 海軍計畫에는 抵觸지안흘것이나英國案의 全貌를 察知할것으로써 米國案도 大體豫測이설터이요 또對獨通報의 內容은 日獨關係의 現狀으로보아 結局日本에도 알리게될것이다 그러나佛國은 日本의 沈默的態度에도不拘하고 依然超弩級艦의 建造를 躊躇할것이다

小作官會議
三日부터總督府서開會

第四回各道 小作官會議는 三日午前九時부터 總督府 第二會議室에서 岸農村振興課長統裁下에 開幕되엿다 出席人員은各道小作官及 小作官補二十六名과總督府 農務課及農村振興課 關係官等 十餘名을 合하야 約四十名으로 開會明頭에 湯村農林局長의 訓示와 宮元法務局長의希望事項잇슨後 곳議事進行에드러갓다

會議는 左와如한日程에依하야 三日間繼續할터인데 打合事項과諮問事項은 左와如하다

◇會議日程

第一日(三日)農林局長訓示 法務局長希望事項 農林局長注意事項

午後에는諮問、答申

第二日(四日)諮問、答申、打合事項、意見提出

第三日(五日)希望事項、實況事項

◇諮問事項

一、農地令實施後의小作事情의推移 農地令實施後滿三年間小作事情의推移에對하야 說明할것 特히左記各項에就하야는 可及的詳細히 說明할것

(가)農地令에依한 法定最短小作契約期間滿了에際하야 地主側의取한態度

(나)舍音其他小作地管理者의動向及此에對한 取締狀況

(다)小作人의思想動向

(라)小作慣行改善에關하야 顯著한現象

(마)小作爭議의 解決에對하야道의取하야온方針

(바)小作爭議의趨勢(發生原因、參加人員、關係土地、爭議의手段方法等)의推移

◇協議事項

一、正租檢査와 小作問題에關한件

二、作離料의 算定基礎에關한件

三、小作料其他賠償及作離料支給에關한件

四、水利組合區域內 小作料의標準은 改定의收穫高에達하는時는總收穫高의 十分之五以內로 改正케함에 各道의方針을變更하고자하는件

五、小作에關한行政方針及 事務取扱의統制에關한件

六、裁判所判定後의 請及裁判所의小作事務關係者와 小作事務打合會開催의件

朝鮮의人的資源 北支에서續續要望
總督府에서積極斡旋

滿洲北支 中支各方面의 躍進에對備하야 人的資源의 要望은 半島의 各部門에서 猛烈하야 總督府에서도 이에善處하려고 大活動을 繼續하고잇는데 一日定例局長會議에서 外務部長과 各局長으로부터 報告된 此等人材供給狀況은 左와갓다

◆外務部를 通하야 北支로부터 道路關係技師一名 技手三名要望이잇섯다

◆鐵道局에서는 滿洲北支中支의 從業員要望이잇섯스므로 局內에서 募集한結果八百三十名에達하야 그中에서 條件에 適合하는 四百九十六名(判任官四五名 屬員二三八名 傭人二一三名)內地人三八五名朝鮮人一一一名을 選拔決定하야 近近 [illegible] 現地에 나가기로되엿다

◆遞信局에對하야는 北支로부터 無線의技術者十名의 要望이 잇섯스므로 去十九、二十二의兩日에나누어各現地에나가잇는데 [illegible] 電話網等의 [illegible] 要望이잇섯다

◆警務局에對하야는 北支로부터 警察官百名의要望에 應하야 來十日頃까지에 選定할터인데 그內容은 內地人八十名朝鮮人二十名 三十歲未滿의 靑年現職巡査를 條件으로하고 그待遇는 內地人本俸三十四圓 加俸六十圓 朝鮮人은 本俸二十四圓 加俸四十五圓으로 此等의要望은外務省巡査로 勤務하기로 되여잇다

스테이플파이버 混用令運用方針
總督府서各道에通牒

綿製品스・파混用에關한 府令은 三月一日發布四月一日부터 施行되게되엿는데 總督府에서는 府令의 運用方針에關하야 三日各道知事에게 通牒을 發하엿다 府令第一條第一項但書、第三條 第二項의 規定에依한 道知事의許可內容 方針을 示하는同時에輸出向各種製品中 輸出不適品으로서 國內에 自由販賣를 許할 比率을 明白히하엿다

西瑞聯邦下院 中立再確認要求決議

【伯林二日發同盟】瑞西聯邦下院外交委員會는 二日午後 瑞西聯邦의 國際的地位에 對하야 討議한結果 左의 決議案을 採擇하엿다

瑞西聯邦은 國際聯盟에 對하야 依然忠誠을 堅持하나 傳統的完全中立의 地位가 再確認될것을 要求한다

右決議는 히틀러總統이 過般國會演說에서 聯盟不復歸를 宣言하고 또聯盟主要國 이든外相의辭職한結果 英國外交政策의 轉換이 傳하고잇슴에 鑑하야 瑞西의 中立的立場宣明의 意味를包含한것으로 觀測된다

山西方面戰況

【北京二日發同盟】二日午後二時軍司令部發表

一、同蒲線에 沿하야 潰走하는敵을 追擊中인 小林、森本、山根、岡崎等의 諸部隊는 三月一日에 臨汾南方數里되는 地區에 到達하엿다

一、靈石附近의 戰鬪와 追擊中에 敵에게준 損害는 約五萬이오 輜重部隊는隰縣에서 小銃彈約 五十萬發을 押收하엿다

五日又는六日頃 山東新政府成立
省長에는馬良氏任命

確實한곳에 到着한情報에依하면 山東地方一帶는 皇軍의 進出과함께 日益治安이 回復되여 去番에는 靑島全市民의 國民黨脫黨式이잇서 明朗山東의 本格的建設이 漸漸가까워오는듯하든바 親日新政府工作이 着着進行하야 느저도 五日又는 六日에는 新省政府가 成立될 模樣이다 그리고 省長에는 馬良이新任케될豫定이다

貴族院本會議

【東京電話同盟】三日의貴族院本會議는 午前十時十八分開會

一、市街地建築物法中改正法案(政府提出) 末次內相으로부터 提出理由의 說明이잇슨後委員附託

一、有價證券業取締法案(政府提出) 木暮商工政務次官으로부터 說明이잇슨後委員付託 同十時二十六分散會

支那空軍參加 蘇聯飛行士들이罷業

【倫敦二日發同盟】二日倫敦에達한 漢口發 로이텔電은 支那空軍에 參加의 蘇聯飛行士들이 空軍司令宋美齡女史의 態度에 不滿을 抱懷하고 目下罷業狀態에 잇다고 如左히報道하엿다

支那軍을 援助키爲하야 派遣된蘇聯飛行士는 最近事實上坐占罷業을하고잇다 蘇聯飛行士가 如斯한 態度를取한 理由의 一은宋美齡空軍司令에對한 不滿으로彼等은 女史의指揮下에 잇기를 嫌味하여엿이다 他理由는 支那人飛行士와歐米人飛行士間의 內部軋轢인데 그發端은 宋美齡의主張으로外人飛行士가 操縱하는飛行機에支那人을 태워偵察操作及 爆彈投下에 當케한것을 外人飛行士가 大端히 不滿을 感하엿기때문이라한다

北支、中支産業 開發會社案完成

【東京電話同盟】北支及中支産業開發會社案에 對하야는 過般來關係當局에서 銳意立案을 進行하야 大體成案을 어덧스므로企畫院에서는 二日午後 右에 關한 第三委員會를開催 正式決定을보앗다 따라서政府는 法制局에서의 法文整理完了를 기다려 四日閣議에附議한後 곳議會提出의手續을取하게되엿다

八面鋒

人權蹂躪 責任者 處罰、檢察權行使決議案 議會에서 可決。

◇ 어것은 帝人事件이 어르킨 波紋。

◇ 議會잇는 國民이 官僚獨善主義를 防禦하는 幸運을 새삼스러히 늣길뿐。

◇ 가튼 京城府民이면서 납을 은 所謂 都心에 오는데 五錢밧게 안드는데、敦岩町 住民만은 八錢이든다고 京電에 差別撤廢를 要求햇더니 一蹴。

◇ 理由는 敦岩町배스가 收支不相償인 때문이라고。

◇ 다른 幹線에서 남는 利益을 이線에 補塡할 意思는업는가。

◇ 所謂 都心制度를 두고 二區制를 쓰는것이 本來營利的이거니와、

◇ 年百八十萬圓식 利益을 남기며 區域도 擴張안코 線路도 안늘리고 車輛도 안갈든 너무도 營利的。

◇ 봄비 온後에 날씨가和暢。 雨水가지나고 驚蟄이 닥첫스니. 天地萬物이 蠢動할時기。

人事・集會

憲兵隊異動

東京憲兵隊附中佐 林 潤

京城憲兵隊司令部高級副官 咸興憲兵隊長中佐 倉谷 齊一

名古屋憲兵隊長 久留米憲兵分隊長中佐 坂元 正

咸興憲兵隊長

◆久納中將(前朝鮮軍參謀長、新任軍馬補充部本部長) 五日午後二時四十六分釜山發列車로赴任豫定

◆宮元法務局長 南朝鮮地方出張中 三日午後三時二十八分京城驛着歸任

小作問題는年復年增 逆效農地令再檢討

原因의大部는地主의作權亂動에서

今日小作官會議에上程

소화구년 조선농지령(朝鮮農地令)이 발표실시된이래 사년동안이란짧은 일월이 경과하얏스나 각지소작조정(小作調停) 사건을 비롯하야 일반 소작쟁의는 해마다 격증하야 범위를 넓히는 반대의현상을 보이고잇는데 최근농지령을 발표실시하게 된동기는 소작인대지주간의마찰 충돌을 방지하야 지주소작인의 협조융화정신을 조장하야 농사의 개량발달 농가경제의 진전을 도모하야써 일반농촌의 명랑화를 기하고자함에잇는것인데 …

農振運動加護도未及

小作農에轉落激增

京畿道內서五個年間

五七百千餘戶가增加

경기도회 제오일인 이일오후 자료를제공하고잇다 …

學園不祥事件을 道會서緊張論議

—第二高普事件을中心으로—

우에가 가장긴급한문제라는 …

勞力資源"노다지"

勞働可能者二百四十八萬人

全朝鮮의勞働力調査完了

총독부사회과에서는 …

▲勞働을主業으로하는者	
日傭勞働者	五三六、九四九人
其他勞働者	一〇五、三三四人
計	六四一、二八三人
▲其他有業者로서勞働可能者	
	一、八四一、四一四人
總計	二、四八三、六九七人

그리고 다시 이것을 지방적분포상황으로보면

▲勞働을主業으로하는者	
南朝鮮(慶南北、全南北)	三〇〇、〇〇三人
中部朝鮮(京畿、忠南北、江原)	一三六、六六四人
西部朝鮮(黃海、平南北)	一四一、一八六人
北朝鮮(咸南北)	六三、三三〇人
▲其他有業者로서勞働可能者	
南部朝鮮	八二〇、二五七人
中部朝鮮	四七八、〇八四人
西部朝鮮	三九四、八九〇人
北部朝鮮	一四八、一八三人

양정고보 / 보성고보 / 배재고보 / 경신학교 / 현성실업

今日의卒業式

養正、普成、培材、協成、儆新서

壯漢四名이 安部氏를襲擊

全治二週間의負傷

惡戲？竊盜？

昨夜鍾路四丁目서又復택씨를盜用遺棄

市內自動車盜難事件頻繁

봄은自殺季節？

早熟한十七歲少年失戀飮毒

男便의放蕩을죽엄으로諫告

釜山府統營郡 實現性有大激

不具인노靑年逮捕

阿片密賣再逮捕

朝鮮勞働者南洋進出

慶南宜寧서四十餘名을募集

高宗聖德을仰頌한 石鼓三個를發見

光武五年漢城府民會에서建立한것으로

朝鮮호텔後庭에서發見

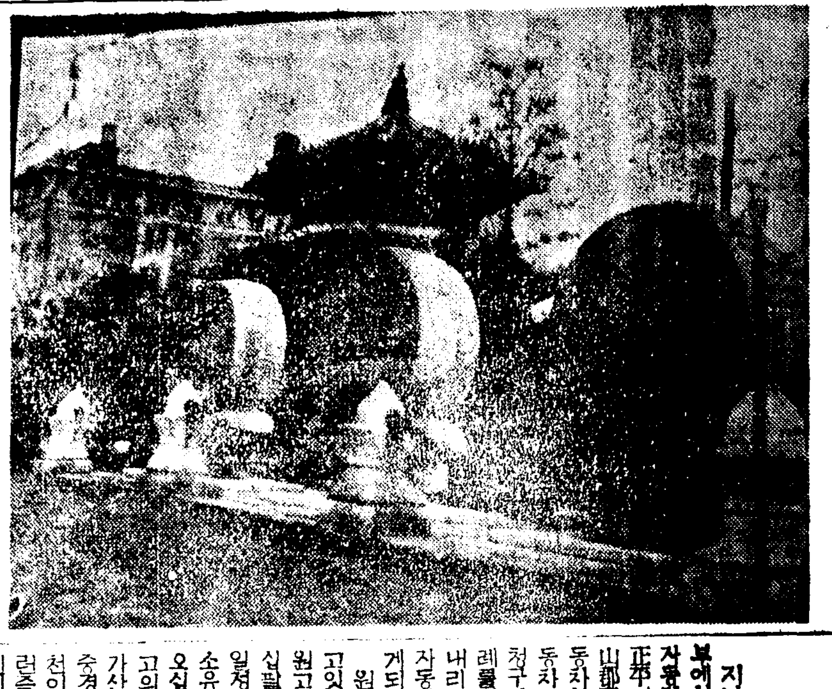

사진은 발견된 석고

雇傭者의過失은 雇主가負責賠償

高等法院의新判例

安州에牛肉饑饉

天氣豫報

京城師範學校 普通科合格者

스포—스 卒業生蹴球 突然中止

薬ハイナシン 一吹必殺

喘息·神經痛과 中風·高血壓 今津博士의굉장한硏究 不治아니다

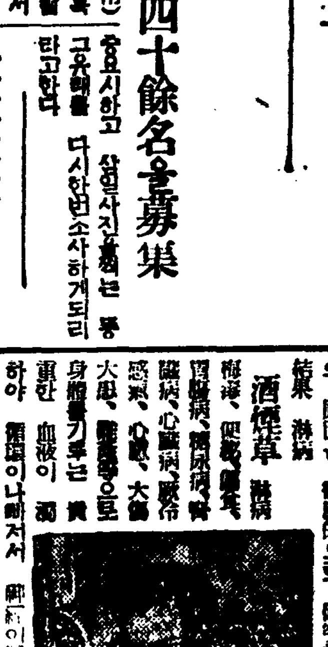

(上)中風硏究의今津博士

感謝의聲

生徒募集 啓聖學校 大邱 信明女學校

財團法人 同德女子高等普通學校 生徒募集 京城

第一學年約百名 出願三月十日限 試驗三月十二、十三、十四日(詳細要照會)

性障害

早漏

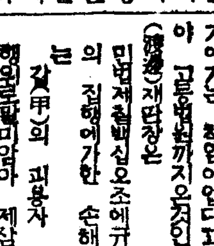

毛生療法

朝報園 アイスケーキ機

中野高等無線電信學校 東京市中野區江古田

生徒募集 文部省認可 興文中學校

百日咳에고데스

正宗의名産地馬山

商標 艶綠 馬山·村崎酒造場 ツヤミドリ

慢性急性淋疾 ネオザリン

製造元 山本回生堂製藥所 朝鮮總代理店 株式會社 木村藥房

現代朝鮮文學全集 短篇集(上)大發賣！

眼科專門大醫
醫學博士 河本重次郎氏
醫學博士 小玉 龍藏氏
醫學博士 富田 義治氏
醫學博士 山中 瀧之氏
醫學博士 豊田 正道氏
推奬

한방울너흐니
아이 시원도해!

大學目藥

아프거나·쓰리지안코·爽快하게잘듯는

대학목약

定價

適應症
○충혈안질 ○[illegible]目 ○[illegible]眼 ○도[illegible] ○[illegible]目 ○疲勞眼 ○다락기 ○粟粒腫 ○結膜炎 ○부시는눈 ○[illegible]目 ○五큰눈 ○流行眼炎 ○[illegible]目 ○[illegible]目 ○상한눈 ○삼눈 ○진안질

蒔甲케ー스付	
一瓶入	三十錢
二瓶入(케ー스付)	五十錢
補充用特大瓶付(同)	一圓
케ー스업시	
試用瓶	十錢
小瓶	二十錢
大瓶	三十錢
德用	五十錢
(小兒用)	二十錢
大學洗眼藥 따로사실경우에는	
十錠	十錢
廿一錠	二十錢

全國各地藥房에서販賣함

發行所 大阪北濱 參天堂株式會社

體千兩 目九百兩

눈의治療에힘쓰라

眼疾原因은거의全部가 不潔과 榮養不良에잇습니다、塵埃와 煤煙과 때에더러운얼굴과 눈을씻지안커나 더러운손으로 눈을문지르거나해서 眼疾이생깁니다、太陽의强한紫外線과 컴컴한電燈下에서 일을하거나 細微한文字를읽거나하는일로해서도 눈은 疲勞하야弱해집니다、눈이붉어지거나 눈곱이끼거나 좀아푸거나할때에 곳治療를加하면 病이되지안코말것이라도 治療를加하지안코 버려두는故로 病이되는것이며 病이된뒤에는 治療가길게끄는것입니다

眞正한 治療法과

눈을强하고곱게하는法

眼疾의眞正한治療法은 于先大學洗眼藥(目藥에添付)一錠을곱부半分의 熱湯에녹여서 시킨뒤에 까ー제에적시어 눈의안팟을 輕하게몃번이고 씻습니다、다음에大學目藥二三滴을 點眼합니다、이것을 每日三回 꾸준히 繼續하면 지금까지 좀처럼 낫지안튼 眼疾도顯著히 快差해갑니다。또、지금은 눈이 나뿌지안트래도 每日豫防해두면 眼疾이되지안코맙니다、그것은 每朝洗眼後에大學目藥을 一二滴點眼하면 고만입니다、아츰엔눈곱이끼고해서 第一不潔할때오니 每朝點眼하시면 언제나 强하고 고운눈을保有할수잇습니다、特히 婦人의美眼法으로는 이것이 第一입니다。

大學은 權威잇는

世界的高級眼科藥

大學은眼科醫學의泰斗五大博士의推奬하시는바 治療力이極히强한目藥으로殺菌、防腐、收斂의効果와專賣特許製劑우르비올레긴이라는 紫外線防止藥까지配劑되엿는故로 단하가지로實로左의세가지作用을가젓습니다。

一、眼疾을速히治癒하는힘
二、눈을아름다웁게하는힘
三、紫外線의害를防止하는힘

따라서眼疾이잇는분이쓰시면 速히回復하고、健眼하신분이쓰시면强한눈、고운눈이되고、老人이쓰시면視力이回復되고바다와山에서쓰면 紫外線의害를밧지안코맙니다。

아이에겐小兒用大學目藥

大學目藥은조금도아푸거나쓰리지안코 써爽快한氣分을주는故로아이들에게쓸지라도괜찬습니다마는 十歲以下의小兒에게는 小兒의눈에맛게한小兒用大學目藥이잇습니다

硼酸보다나흔大學洗眼藥

大學洗眼藥은 最新殺菌藥너이보르미친을 主藥을삼은强力한 消毒力과治療力과 點眼藥의作用을무는 効果가잇는洗眼藥입니다 大學獨特의創製品으로 完全消毒싸니ー테프包裝을하야 大學目藥一瓶마다 添付하엿습니다 不足하실時는洗眼藥만의賣品도잇습니다

一瓶마다大學洗眼藥添附

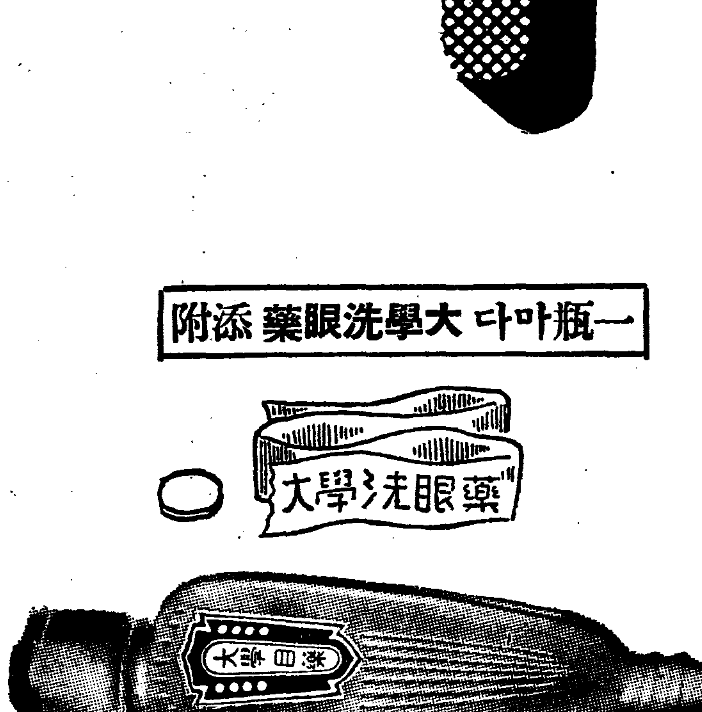

류선형용기
流線型容器

스마ー트하고便利한自動點眼容器

519

家庭

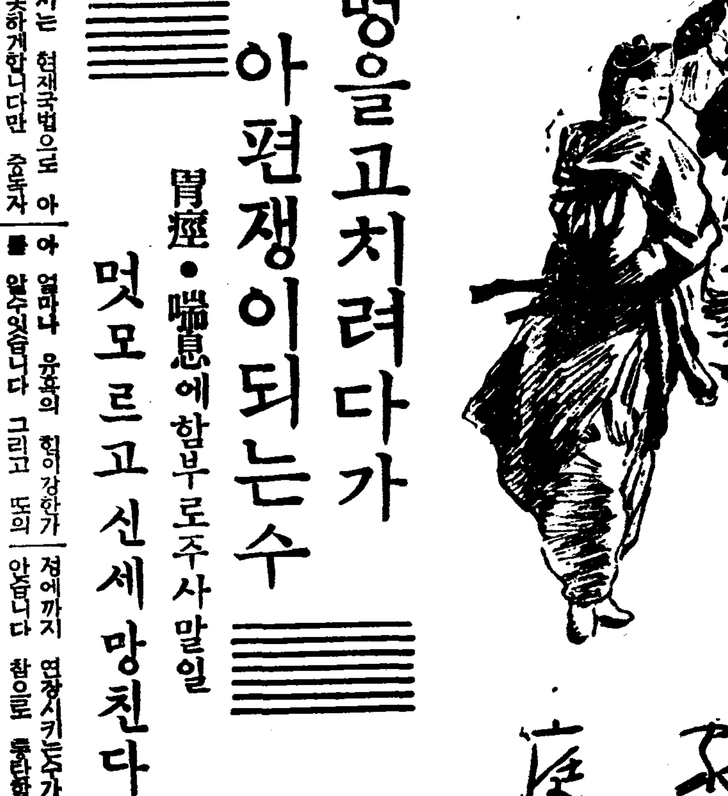

병을고치려다가 아편쟁이되는수
胃痙・喘息에함부로주사말일 멋모르고신세망친다

지나에서는 현재국법으로도 아편을뿔지못하게합니다만 중독자들은 그대용품으로『모루히네』『헤로인』또는『코카인』등의마약을 쓰기때문에 그해독은 조금도 덜해지지안허 전지나를통해서 약이천오백만명의 중독자가 신음하고잇습니다 더욱이그들은 소위화교(華僑)라고해서세계각지를 이주할때에 이주지에도 이악습을 전파시키는수가만허 각금 국제문제까지 이르키고잇습니다만 현재에 미국、필립핀、불령인도지나 란령인도、영령마레이반도에도 만흔중독자가잇습니다。

금후 일지간의교섭이 빈번함에따라우리는 아편중독이 여기에까지 퍼저오지안도록 방비를하는동시에 나아가서는 지나민중의 미몽을깨처주도록 노력해야할것입니다。 그러나 일본안에만해도벌서부터 패망한 환자가잇스니 대만조선은 물론 일본내지로도회지에서 흔이볼수잇는것입니다。 직업별로보면 의사간호부기생 녀급 땐서―등인데 그중에도 의사나간호부에게 만흔것은 직업상 마약을취급하는중에 감념되고 마는것인데 이것으로보아 얼마나 유혹의 힘이 강한가를 알수잇습니다 그리고 또의지가약한 부인네가 한번만 그맛을 알게되면 견잡을수업시중독되고맙니다 최근에 화류계에서는 이러한 마약의힘을 비러부당한 쾌락을탐하라는 악풍이류행 하고 잇는 모양입니다만 로페한 도회지사람의 신경은이러한습관에는 금방동화되어 가정에까지 연장시키는수가 적지안습니다 참으로 통탄할경향입니다。

마약중독에 빠지는동기는 별로 이러한 불순한목적에서만오는것이아니라 위경련、자궁경련、신경통、천식、결핵、이외에외파적수술후의 아픈것을 진정시키기위해서 마약을쓰는데 그것이원인이되어 부지불식간에 중독이되고 마는수가흔합니다。 특히 부인은 매달월경이잇슬적마다 고통을면하기위해서 마약을쓰다가 그만습관이되어 슬것 그약을 쓰지안코는 못배이게되고맙니다。 이것이 즉중독입니다。

한번습관이 되고보면 약의분량을 작구늘려야 만족이되고더나아가서는 보통사람이쓰면 죽는분량의몃십배를 써도꿋떡업게됩니다 그럴뿐아니라만일에약을안쓰게되면 금단증상을 이르켜 일조를유한 고민과초조에빠저정신적으로 육체적으로 인간의가치를 이즐뿐아니라 마약그물건이 본시비싼것이라 경제적으로도 파산을이르키고맙니다

오늘날 세계에서 마약의소비량이 해마다 이십억원어치나되는것을생각할때에 인도상 경제상으로이만저만한 문제가아니라하야 국제연맹이 아편위원회까지 맨드러대적에 마약을박멸하는것은 파연그뜻을 알수잇습니다

중독된 마약의중독에는 치료가안된다고 해왓습니다만 년전에경응대학의한부의 아부(阿部)교수에의해서 해결되엇습니다

맛잇는 연어대가리

연어(鰱)대가리는 뼈대로먹을수잇스므로 발육이 왕성한어린이들에게 아조 좃도웁는영양제입니다。

연어대가리는 한가운데를쪼개여 야끼글 검도록 구어가지고 식칼로 가루가 되도록란도질을 합니다

그리하야 생채를 연어대가리밥도랑을처서 섞거가지고 십오분가량 지지면 연어로부터염분(鹽分)이 나오므로 조미료(調味料)는 업더라도 갈은맛습니다。

녁에 그림거는법
유화、동양화、초상화 거는법과장소가달타

요사이는 조선방에도 그림틀가튼것을 곳잘걸도록되엿습니다 그러나 그것은 격식은정말 허무하기짝업서서 실내와의조화라던지 망선가튼것을생각하지안코 다만 벽에거러만두면 되는것이냥생각하고잇습니다。

틀을 거는데는 상당한방법이잇스므로 그것을아라두어서실내를 조화되게하며 그림을살리도록하십시요 위선 조선방만하더라도 어느방이나 그방의 중심지점이잇스므로 그 위치를정하야 장식하는것이좃습니다。 양식이가내되여잇는방안으로 벽과 유리창이잇는방에는 망선의초人점이잇는곳이나 벽이쓸쓸해보이는곳에 걸도록하십시요 아조 격식마즌양실이라면 벽란로가잇스므로그우에 거는것이정식입니다。

응접실에는 손님의 의자에서 잘보이는 위치에 망선의반사가튼것도 고려해서 걸도록하십시요

그림의적고큰데 따라서 고저를 결정하는데는 저근것은 어룬이서면 눈노피만한곳이나 그보다 조금 노픈곳에 조금아풀로 갸운하게걸되 너무노프면보기실습니다 큰것은놉게거러도조흐나 그것도 너무노프면 천정이무겁고 알리비여서조치못합니다。 걸때는 여러번각도를살펴보고 노피를결정하도록하십시요

벽빗갈에 따라서 그림이죽어지는수가 잇습니다。 그러므로 벽빗갈에 지지안는 틀빗을 가리도록 하는것이무난합니다。

그와반대로 벽빗갈이 지틀때는 엷븐 그림과 틀을 걸도록하십시요

인물사진의틀은 가족이나친한사람의것은 거처하는방에걸고 응접실가튼데는 걸지안토록하십시요

그러나 그인물이 개인판게나사회판게로보아서 유명한 사람이라면 노픈곳에 잘보이도록거는것이 조습니다 제일만히 쓰이는것은 풍경인데 이것이또한 무난한편입니다 그러나 언제던지 그것을 그냥거러두면 실증이나므로 될수잇는대로 절을따라서 가라거는것보다는 그풍경을 살릴만한간단한 틀이조습니다。

정물의 서양화를 조선방에거는것은 조치안습니다 어린아히들의방이잇다면 여기에천진스러운 그림을걸도록하십시요

라체화는 아모리 유명한회가의것이라도 조선사람의 생활파습관으로는 응접실이나거처하는방에걸지안는것이 조켓지은영웅이나 위인의 초상은서재나 공부방책장우에 놋퇴웅

접실에는 놋치안습니다。

선이 서양화와 전연다른동양화는 될수잇는대로 노피거는것이 선명하고 조습니다

표백약을쓰는 비단빨래

빨래하는데 여러가지 표백법(漂白法)이 잇는데 파산화수소(過酸化水素)가튼것을 만히들사용하나 힌비단이나 명주 또는털가튼것을빨때는 간단한 산성아류산(酸性亞硫酸)소―다를 권하고십습니다。

비누로 빨아도 잘지지안는것은 한되의뜻뜻한물에 액체의산성아류산소―다를 정종술잔으로한잔너코 옷감이뜨지안도록 자근차근 눌러너허서 두시간만잡거두면 하야케 때가집니다

다음에 조산(醋酸)두서너방울을 떠러트린 더운물에 삽십분만 옴겨서 담거두엇다가 맑은물에 씨츠면 아조 훌륭합니다

第9回 市內中等女學校卒業生 慰安音樂律動의밤

때…3月4日(金)밤七時半

곳…府民館大講堂

合唱……中央保育合唱隊
指揮……崔熙南
伴奏……任永善
律動指揮……李秉甫
贊助出演……洪志裕
金元福 河大殷 金基宇

主催 中央保育學校
後援 朝鮮日報學藝部

우리차지

찌개

화로우에서 알뚝배이
가 보글보글。보고잇스
니까 배가 더고푸다
맛난냄새가 풀신풀신。
조금더 배고푸다 먹으
면 더맛나겟지。
순이야 아버지되시며
누가먼저가나 하까。

(공주사립 최영이)

中等學校入學試驗準備 ⑫

【國語】⑫

齋洞公普 丁明鎭 先生

一、左の歌を解釋しなさい。
　み民われ生けるしるしあり天地の
　榮ゆる時にあへらく思へば

二、左の歌にあらはれてゐる精神は何ですか漢字四字で答へなさい
　海ゆかば水づく屍、山ゆかば草むす屍大君のへにこそ死なめかへりみはせじ

三、次の語句の意味をかけ
　(1)日嗣皇子 (2)寶祚無窮 (3)心田開發 (4)征衣上途 (5)瑞穗國

四、次の漢字に讀假名をつけよ
　(1)豐作期 (2)縱橫 (3)溜桶 (4)蜘蛛 (5)春雨 (6)風向 (7)低廉 (8)勃興 (9)團扇 (10)眠氣

(五)(1)次の言葉を左の文の( )の中へ適當に入れなさい。
　光景、今更ながら、沿道、ほの暗い、工場
　汽車でドイツの國內にはいつたのは朝まだ( )頃でしたが もう( )の田畑には農夫が鍬を振つてをり、又工場といふ( )には盛に黑煙が上つてゐました。これはイギリスやフランスなどでは見られぬ( )で私は( )ドイツ人の勤勉なのに驚きました

(2) 道、感、勝、銳、生の漢字のどれかを次の漢字の上又は下につけて一つづつ熟語を作りなさい
　探、意、誕、王、慨

(六) 次の片假名の所を漢字に直しなさい
　(イ) ベンキヨウもタイセツですが體にもセイセイ御注意なさい
　(ロ) 見も知らぬ者からトツゼン手紙をサシアげるシツレイをおユルし下さい
　(ハ) 市街をケンブツして私のトクにカンシンしたのは市民がコウツウドウトクを重んずることです
　(ニ) よくケイカンのシキに從つてコンランすることがない

(七) 次の文の假名に濁音の誤があれば正しなさい
　(イ) 細々と書いた長い手紙を讀んでいく中に覺えす涙かにじんで來た。
　(ロ) 叔父さんの家はとうなつてゐるのてせうあの見事な桑畑はすつかり水につかつたのてはないてせうか

解答の部

一、陛下の臣民としての私は海內がおだやかに天地が榮えて、あまねく陛下の御恩を蒙り奉る時に生まれあふ事が出來たと思ふと本當に生きながらへた甲斐があると思ふ

二、『忠君愛國』

三、(1)天皇の御位をつぐべき皇子、皇太子の御事
　(2) 天皇の御位が限りなくつゞく
　(3) 心をひらきおこすことで眞の心をよびおこし物を信じきり輕々しく動かぬ信念を養ふこと
　(4) 軍人が戰場に出ること 征衣…軍服 上途…出發
　(5) 日本の國

(四)(1)ホウサクキ (2)ジウオウ (3)タメヲケ (4)クモ (5)ハルサメ (6)カザムキ (7)テイレン (8)ボツコウ (9)ウチハ (10)ネムケ

(五)(1)(1)ほの暗い (2)沿道 (3)工場 (4)光景 (5)今更ながら
　(2) 探勝 銳意 誕生 王道 感慨

(六)(イ)(1)勉强 (2)大切 (3)精々
　(ロ)(1)突然 (2)差上 (3)失禮 (4)許
　(ハ)(1)見物 (2)特 (3)感心 (4)交通道德
　(ニ)(1)警官 (2)指揮 (3)混亂

(七)(イ) 細々と書い長い手紙を讀んで(で)いく中に覺えす(ず)涙か(が)にじんて(で)來た
　(ロ) 叔父さんの家はと(ど)うなつてゐるのて(で)せうあの見事な桑畑はすつかり水につかつたのて(で)はないて(で)せうか

【算術】⑫

加明公普 盧在億 先生

(問題)
或共進會ノ出品人受賞者 250人ノ中1割2分ガ1等賞デ殘リノ3割5分ガ2等賞其ノ殘リガ3等賞デアル。3等賞何人カ
(注意)
2等賞ガ3割5分ナルトハ1等賞ヲ除イタ殘リニ對スル步合ナルコトヲ理解スルコト
(解)
250人×0・12=30人…1等賞受賞者
250人−30人=220人……2等3等受賞者數
220人×0・35=77人…2等受賞者
250人−(77人+30人)=143人……3等受賞者
(答) 143人

(問題)
金貨ハ金ト其ノ$\frac{1}{9}$ノ目方ノ銅トヲ熔カシ合セテ造ル。幾%ノ金ヲ含ムカ
(注意)
❶ 金ヲ1トスルコト
❷ 銅ハ金ノ$\frac{1}{9}$タルコト
(解)
注意ノ事項ニヨツテ
$1+\frac{1}{9}=1\frac{1}{9}$……金貨ノ目方
$1\div 1\frac{1}{9}=1\div\frac{10}{9}=1\times\frac{9}{10}=\frac{9}{10}$
金ノ金貨ニ對スル步合
$\frac{9}{10}=\frac{90}{100}=90\%$
答 90%

(問題)
1圓80錢ニ賣ルト1割ノ損ガ出ル品ヲ2割儲ケテ賣ルニハ賣價ヲ幾ラニスレバヨイカ
(注意)
❶ 原價ヲ1トス
❷ 先ヅ原價ヲ求メルコト
(解)
1−0・1=0・9……1圓80錢ノ原價ニ對スル步合
180錢÷0・9=200錢……原價
200錢×(1+0・2)=240錢…賣價
答 2圓40錢

(問題)
吳服商ガ同ジ價ノ反物2反ヲ仕入レソノ1反ハ3割儲ケ他ノ1反ハ1割儲ケテ賣リ合セテ5圓60錢儲ケタ。此ノ反物ノ仕入値段ハ幾ラカ
(注意)
反物1反ノ原價ヲ1トス
(解)
0・3+0・1=0・4…儲ケ高步合計
560錢÷0・4=1400錢…1反ノ原價
答 14圓

(問題)
田ノ賃貸價額732圓・山林ノ賃貸價額180圓 地租率ハドチラモ3分8厘デアル1年間ノ合計地租何程カ
(解)
732圓+180圓=912圓…賃貸價額ノ合計
912圓×0・038=34・656圓…地租額計
答 34圓65錢

【口頭試問】⑨

校洞公普 權寧壽 先生

【第三部】

(1) 皇大神宮はどこにあるか。
(答) 三重縣の宇治山田市にあります。
(2) 皇大神宮にはどなたをお祀りしてあるか。
(答) 天照大神をお祀り申してあります。
(3) 瀨戶內海沿岸は何故製鹽業が盛ですか。
(答) 中國山脈や四國山脈のために雨量が少く暖かで晴天の日が多いからです。
(4) 我が國で一番大きい製鐵所は何處にあるか。
(答) 八幡市にあります。
(5) 北九州の工業の盛になつた理由
(答) 工業の原動力である石炭を附近から多く產し海陸の交通の便がよく開けて居り支那方面や南洋から工業の原料を買ひ入れるに便利な位置にあるからです。
(6) 別府は何で發達した町か。
(答) 溫泉と風景がよいので發達した町です。
(7) 臺灣は何時頃どうして我が國の領土になつたか。
(答) 明治二十七八年戰役の結果我が國の領土となりました。
(8) 我が國で一番高い山はどこにあるか。その名は。
(答) 臺灣にあつて新高山といひます。
(9) 臺灣の特產物の名をいへ。
(答) 米、さたうきび、さつまいも、ばなな、茶等。
(10) 我が南洋委任統治地は統治前は何國の領土であつたか。
(答) ドイツの領土でありました。
(11) 我が大日本帝國の面積はいくらか。又人口はいくらか。
(答) およそ六十七萬平方キロメートルです。およそ一億です。
(12) 我が國の水產業は世界第一となつてゐるがなぜですか。
(答) 四面海にかこまれ近海には暖流や寒流があつてそれぞれ特有の魚類が多いからです。
(13) 我が國の主なる石炭の炭田はどこにあるか。
(答)(イ)筑豐炭田……九州地方
　(ロ)石狩炭田……北海道
　(ハ)三池炭田……九州地方
　(ニ)常磐炭田……關東奧羽地方
　(ホ)其他
(14) 我が國で足りない石油は何處から輸入するか。
(答) アメリカ合衆國、マレー諸島及び ソビエト聯邦から輸入します。
(15) 我が國の四大工業地區はどことどこか。
(答)(イ) 大阪灣沿岸
　(ロ) 東京橫濱附近
　(ハ) 名古屋附近
　(ニ) 北九州地方
(16) 我が國の主なる輸出品は何で其の取引先は。
(答)(イ) 生絲、羽二重……アメリカ合衆國 フランス
　(ロ) 綿織物、綿絲……支那、滿洲國
　(ハ) 陶器……アメリカ合衆國
(17) 我が國の第一の輸入品二つと其の相手の國
(答) 綿……アメリカ合衆國、印度
　羊毛……オーストラリヤ
(注意 現在政府は二つの輸入品の輸入制限をして經濟の調節をはからうとしてゐます。だからこの頃羊毛で織つた織物の代りにステープルフアイバを使用するやうにしてゐるのです。)
(18) 日本一の輸出品は何で何の港から何の國へ輸出しますか。
(答) 生絲で橫濱の港からアメリカ合衆國へ輸出されます。
(19) 我が國の二大貿易港の名をいへ。
(答) 橫濱港と神戶港です。
(20) 京城から東京まで航空路によりて飛行する時
(イ) 何時間位で行けるか。
(答) 約九時間かかります。
(ロ) 途中の着陸地名を言つて見よ。
(答) 京城→蔚山→福岡→大阪→東京
(21) 東海道線は何處から何處までか。主なる都邑の名四つ。
(答) 東京から神戶までです。名古屋、京都、大阪、神戶です。
(22) 京城から東京まで行くのとして次の地名に京城から近い方から番號をつけなさい。
橫濱。釜山。下關。名古屋。大阪。京都。
(答)(省略)
(23) 我が國の六大都市の名。
(答) 東京市。大阪市。名古屋市。京都市。神戶市。橫濱市。
(24) 我が國の軍港は何處何處にあるか。
(答) 橫須賀市 (第一海軍鎭守府)
　吳市 (第二海軍鎭守府)
　佐世保市 (第三海軍鎭守府)
(25) 次の行政上中心地の名。
臺灣。關東州。朝鮮。北海道。
(答) 臺灣……臺北
　關東州……大連
　朝鮮……京城
　北海道……札幌

中篇小說 女人命令【58】

李善熙 作 / 崔根培 畫

結婚(十一)

숙채가 A란 정거장에 나렷슬때는 오후 다섯시 십오분이엿다。

여기서 조금 드러가면 ××읍이잇고 그읍에서 십리길은조히 가야 숙채가 지금 차저가는 고향이잇다。

「저××란데가 여기서 먼가요?」

숙채는 이런데서는 다작구못는것밧게 수가 업다고 생각햇다。

「한 십리길 되지웅 어듸로가는 애기어머니ㄴ데 젊으신구먼」

「네― 십리요?」

숙채는 그저 기가 딱―맥켯다。 날은 저므러오고 업홉술로르는 애홉업고 십리길을 어떠케 거르며 가는곳도 딱이 분명치가 못하고 이리다가는 무슨 망신이라도 할것가튼게 마음이 황황하고 겁이 더럭난다。

「되도라저 가야지 내가 정말 환장을햇군」

생소한 고장에 혼자 나선몸이라 날저므는것이 아스러지게 가슴을 압흐게하고 어듸 의지할데가업다。

숙채는 두말할것업시 서울가는 차를 기다려가지고 다시올러갈작정을햇다。 조곰잇스면 집집이 따끈한 저녁밥들을 푸고 숫까락저까락 소리를 딸그락거리며상들을 들때다。

숙채는 잠간 서울잇는 자기집을 생각햇다。 식모가 오늘저녁엔 혼자서 찬밥이나 데여먹으려니―그러구보니 오늘아침에 나오자기집이 녜날에떠난것갓고 몹씨 그리웟다。 안방 아래목따끈끈한노―란 새장판이 생각낫다。

「그럼 서울가는 차를기다리자면 아직도 멀엇슬걸」

숙채가 멧사람안되는 장꾼들름에 끼여 정거장 압길로 나오두라니 바로엽헤 부엌문이행길로된 조고만집은 아마떡집인지 퇴人마루아페다 커다란 떡메를 내여노앗다。

그것더집은 장국밥집인 모양이고—숙채는 두진중 어듸던지얼른 드러가 좀안저야지 위선여게만해두 조이라 사람들이 수상쩍게 보는것 가태서 조심스러웟다。

숙채가 떡집이 나흘것가태서 그리로 드러가려는데 뒤에서누가 놀르는것갓다。

「저 젊은이 악가 우리동네로 간다구햇든가? 그럼 나하구가면가지」

보니까 정말 아까 말을 못든 그안늙은이다。

「××동내로 가서요?」

「글세 나두 그동내로 가는데 나는 본래 거게 사는사람이웅 오늘 그만 동행을 일허버리고 나혼저 떠러저서원」

숙채는 이노인네가 그동네로 간다는 말을 들으니 귀가 번쩍햇다。

「그럼 저하구 가티 가십시다」

늙은이라야 파히 늙지안흔어머누라는 아조 미련직한 길동무엿다。

숙채는 애기를 다시 푹싸서 업고 가지고간 작은 천의롱머리도 안되이게 뎟씨여가지고것는데 여호가 눈물을 짓는다는 봄날 저믄 바람이 사뭇 칼날가티 살을 갈긴다。

「그래 젊은이 뉘댁으로 가우」

「글세 래일 알어바야겟서요。 우리 이모님 한분이 그동네에서 사신단 말을 들엇는데 이번에 어리로 지내다가 잠간 들려 차저뵐려구요」

「웅―그러쿠먼 그럼 그댁은성씨가 뉘신지 그동네는 적다 우리 김씨네 문중이 대대로잘아내려오는데라우」

「그래요?글세 꼭 거게 게신지 그동안 어듸 다른데로떠나선는지……」

숙채는 제가 듯기도 얼굴이 또렷할 거짓말을 꾸며대나 원악 고지식한 촌마나님이 그런 눈치를 알아먹질 못하는것이다。

「아마 오늘로는 그집을 못차즐것 가튼데……」

숙채는 혼자 근심하듯 이러케 말햇다。

「웬걸 대처와 달라 이런 촌에서야 성씨만 대면 휜―이 다알고잇는데 나하구 가치드러가 남정어른들하고 물어보면 알구말구」

숙채는 적접 간이 콩쪽만해온다。 이마님은이가 잡자코 잇섯스면 조흐련만 무에라구 작구 직거려싸는 날이면 아조 자미적다。

「이동네에 김진사네라고 잇서요?」

「김진사네? 잇구말구 그댁을 아시유? 그댁 아드님이 서울가서 의원노릇하고잇지 그게 다 우리 한집안이라우」

「조금 알어요 그런데 오늘밤은 어듸서 자고 래일이래야 찻깃는데……」

「그러키두하군 그럼 여게 가다가 내동생이 홀트나서 어린아들 하나 대리고 잇는데 거게가서 하룻밤 쉬시운 두사람이 그호자사는 과부네한혜 볼리니까 파부댁은 섭섭이옷이나 맛단듯시 숙채를 마저드리라 촌에 인심이지라 그러케 야박하지안라」

「이얘기어머니가 김진사네와간 사람을 안다누멍 그럼 먼이슈시우。나가야겟스니」

美と魅力の近代化粧料

タンゴドーラン

탕고도―랑

美の機密室!

이一瓶이

タンゴ로化粧을 하시는것은……
美의機密室에 뛰어드러간것과 갓습니다!

タンゴ는
1 크림으로서의젊어지는營養分
2 化粧水로서의훌륭한整肌力
3 白粉으로서의明朗한美粧效果
이세가지成分을一品中에綜合壓縮해서만든比類업는무化粧料입니다

그러므로 한번발르면……
이三回分의美容效果가的確히活動하야 한번으로손쉽게 놀랄만치潑剌한自然美를問題업시어들수잇는美의機密化粧인것입니다!

●처음으로化粧하시는분은
●化粧에서로운분은
●지금까지쓰신化粧品으로는이미지지안는분은
——꼭試驗해주십시요!

各메라―는藥店 化粧品店에잇슴

TANGODOHRAN
얼골의色에따라 一層더어여뻐게되는七色
빗一般婦人에는……肌色
빗이힌분은……白色
히지안흔분은……淡紅色
빗이곱으신분은……早晩色
흰한분은……爽健色
빗이붉은분은……新鮮色
……明朗色
定價各色一個五五錢

文化的點描

詩人의 林尙沃 ⑥

湖岩

英雄回首卽神仙이라 하더니 實로詩界巨人인 林尙沃은 當時詩壇의巨星으로 詩界에 [illegible]함을 짐작하엿다. 其才를 품고도 溟鄕에나기때문에 一實務에 머저지게한 當時社會的環境과 또는 그二第一子가 早死하기 때문에 家庭的孤寂이 그로하여금 塵俗을 非現實界에서求하려한것도 미상불詩人이 되게한 一因일것이다. 그러나 多情多恨한그는天生詩人의素質을 가젓든것이다. 十八歲까지는 讀書味詩로 專門하고 四十歲以後는 도다시 詩風을 [illegible]하야 一詩人이엿다. 그는 [illegible]

엿다. 가장打算的인商業과가장非打算的인詩를 兼有한그는 一見하면 正反對的임에 [illegible] 그의人格은 그의 詩에가리우게되엿다.

[illegible] 그의唱和詩를 보건대 無慮八千首에 達하며 晩年에가서 그가自咏한것을 추려내어 따로一冊을 맨드러 我中日記라고 이름하엿는데 其中에 可觀할詩가만히잇다. 그가郡山府에 在任할때 [illegible]한一聯에 新春[illegible]來燕 舊約江湖[illegible]. 其他月夜[illegible]의 一聯에 野外花[illegible] 城頭月引去來笛。 又永[illegible]의 四律一首에 三更[illegible]相逢[illegible] 主人前太守。[illegible]

지금 그[illegible]自序의 [illegible]을 紹介하건대 [illegible] 余自[illegible]之年 [illegible] 宗於[illegible]之下 [illegible] 乃丙子也 是歲[illegible]於白馬城西三[illegible] 山下[illegible] 東北間第一處(中略) 在丁丑 乃結[illegible] [illegible] 人所之[illegible] 而余則 不敢[illegible]其名。[illegible] 之人而[illegible] 而台同[illegible] [illegible] 林塘花石 [illegible] 是可[illegible]休息之所。(下略)

(寫眞은 林尙沃)

이時代의文學

나의良心的인立場
極히曖昧하나마限界가잇다

④ 白鐵

街頭에 선 現代의 知識人을 任意대로 한사람식 붓잡고 『당신은 지금 어떤場所에 어떤方向을 향해서섯소?』하고/무르면 意外로 그들은 東과西도 분간을 못하고 섯는사람들이 殆半이 아닐까? 或은 巴里의街頭에선 바레리-氏를 붓잡고 이러케 무러봐도 조흔것이다 『당신은지금 北緯 멧度와 西經멧度와의 交叉點에 서 게십니까?』이때에잇서 果然數學的인 敎의頭腦는 어 **小學**校卒業期試驗問題에正答을 해낼수잇슬까

이것은 한갓 文句의 遊戲가 조하서 弄談삼어하는말이아니다. 이번에 나는『現在 내文學的立場』이란 題目에 接하고 그立場의意味를 自然히 素朴하게 解釋할때에 이러한自嘲的인 感想을 새삼스럽게 늣겻다. 그文學的立場이 가령 政治的立場에對하야 文學에는 文學의 獨自的立場이잇는데 今日의 政治는 웨 文學을 그方便으로 쓰고 手段化하느냐하는 意味의 말이아니오 今日의文學者에게는 文學의問題보다도 사는것이 問題다(우리들은 요지음 흔히 그러한意味에서 文學者가 文學바거서 文學이 依據할 하나의 立場을 求할때에『당신의 文學的立場은 무엇이오?』하고 무르면 여기에 대하야 **即席**에서 應答을 할사람이 우리文學同僚中에 몃사람이나될까? 하여튼 나를 標準하면 여기에대한 답변은 極히 漠然하고 曖昧해서 正答을 해내기가 困難하다.

年前만가타도 우리들은 文學의 立場을 하나의宗主的인 思想우에 두엇어잇다—나는 내 [illegible]리즘의 立場에서잇다 또는 나는 맑시즘의 立場에 서잇다……等等 그때에잇서 그思想이 올타든가 글타든가 더구나 그思想이 文學에대해서 利를끼쳣든가 害를미첫든가는 別問題다 하여튼 文學者들은 그때 그런思想을 信賴하고 安心하고 살수가잇섯다 그러나 今日은 그런思想에 依據하는것이 陳腐한일이기도하고 또 그럴時期도아니다.

다음으로 그러타고해서 우리 **正體**는 더욱漠然하다 우리들은 흔히 이러케생각한다 한편에 대해서 구태여 미움을사지도 안는것이요 그러타고해서 따편에대해서 罪를 지어서는안된다 말하면 一種의無色無臭한 透明狀態 또는 밤도아니고 낫도아닌 어스름과가튼時刻 그런곳에 今日의良心的立場이잇다. 이런中間的立場이 事實存在할수잇슬는지는모르겟다 그러나 우리들에게는 이런어리석은 希望을갓고處世해가는 心情이누구게나잇는줄안다

今日의 良心이 그처럼 애매한데다 더한층 漠然한다른理由는 그良心은一定해잇는것이아니라는것이다 가령 어제 나는 이만한 良心的인곳에 서잇섯다고 自覺하는순간에는 그良心은 벌서 흘러가고 오늘은 그와는 퍽距離가진 다른良心的인것에謎해잇다 더구나 요지음과가티 現實이 急激히 變하는때에잇서는 良心은時刻마다 그內容이달러진다 그러타 이때에잇서 우리들은 어제것과 오늘것사이에 아무距離와 區別을두지안코 良心이란 便宜한 抽象名詞로 通稱해버린다 우리들이 今日의文學的立場을 說明하는데 **困難**을늣기는것도 良心 그自體가 그처럼漠然하고 曖昧한때문일것이다.

무리漠然하다고 거기에는 一定한 限界가잇서야될것이아니냐? 이러케 생각할때에 여기에대하야는 나는 이런생각을한다 例를들면 最近年지-드가 가지는 良心的인反省은 우리들의良心으로봐서 오히려 理解할것이잇다 그러나 그것이 어느지경에 이르면 우리들의良心으로서는 도저히 그行動을理解할수업는것이다 그意味에서 今日의 良心의 限界에대하야 漠然한가운데도그것은 林房雄以南이요 決코 지-드以北은 아니라는 一定한 地帶를 推定할수가잇지안흘까한다 그리고 나의 **良心**的立場도 그만한 地點에 세울까한다.

淺香譜 【6】

春雨·萌芽·病友

咸大勳

어제ㅅ밤엔 비ㅅ소리를 들으면서 잠이 들엇다 가을 비소리는 蕭瑟한 맛이 잇섯스나 어제ㅅ밤비는 어딘지 부드러운맛이 잇섯다 [illegible] 나리는 그비가 그래도 내게는 異常히보드러운 情緖를 가슴에 서리게 한건 이것이 내젊음인 탓일까?

一아침 일어나 房에 드러논 月桂盆을 바그로 내노면서 나는 혼자 중얼거렷다 『벌써 작이 어렷케 돗앗스니 이제는치워도 다 갓겟지?』

『누가 그걸 保護해요 暖그 月桂가 뭐어 돗서 작이 돗는줄알어요? 내가 벗을 쏘아 고 방에 드려노코 애를써서 작이 나게한거인데』

하고 내말을 밧는건 안해의공을 몰라준다는 不平이엿다.

昨年초여름 내가 東化門에집을 작만하고 花草를 사다심그기도하고 花草盆을 사오기도하는걸 보시고 仲兄夫婦가 사다주신 이月桂盆은 다른 花盆멧개가 거의 다 죽엇는데도 홀로히 靑靑하야 이겨 더 예기고 所重히 녀어고 엿는거지만 이月桂의 작을 보지안어도 벌써 봄은 숨일수가 업는 봄이다

春服을 끄내입고 外套를 벗처 입엇드니 무겁고 더운듯바도 暖氣가 뭇지 江南의 하늘에서 벌써 蒸動된거 分明하다 만나는 사람마다 인사가 「이제는 제 멋군요」하는게 普通이엇다 季節은어느듯 봄이가 보다.

철은보아도 雨水가 지낫스니 봄이 온건 正常的인 軌道를밟는거지만 今年은 異常히도 날어 풀렷다 치워다해서 아주深刻하진 어려워도 아무레도 봄은 숨일수업는 氣溫을 봄히고 잇다.

길을지나다가 「山茶花」「케크라멘」「[illegible]」의 花草를다문 꽃수레를보앗다 溫室의 꽃치니 봄이 아이레도 봄수잇는 꽃이지만 꽃수레에 실고 다니는건 봄철이 돼야 볼수잇는 風景이다. 그더기[illegible]에선 봇수 山葉기와 어룸이 풀리고 양지바른 내人물이 녹아나리고 양지바른 꼿에 풀이파롯파릇하야 부드러워진 바람과함께 淺春의 氣分을 正常的으로 늣길수 잇는것이지만 都市의봄이란 街路樹에 입도돗기前에 꼿수레에 담긴各色꽃과 性質急한 모던男女의봄옷變化에서 어색한 香氣를 볼수잇는것이다.

▲

어젯밤 내린 봄도 엇젯지만 오늘아침 수채구멍에 얼어부텃든 어름이 다 풀렷다그런데다 [illegible] 가잇다는 봄을 듯드니 明朗한 氣分이 된다. [illegible]의 봄을 念願하여 [illegible] 에 손을!그것쯤고서 [illegible] 不安속에 내손을 붓잡고

[illegible]가 成時不安해 하지나안흘가고 걱정한것도 어제念慮하지 안허도 조홀꺼다 어제 病院을 찾어다하야 新聞을 드렷더니 퍽 氣色이 나어보인다 봄과함께 그는健康해질것이다.

面山의 아개가 아롱져 마음의靑春을 부른다.

今年엔 夜櫻이 업서진다고한 것 거게 人士의 五色電燈이 장식되든 夜櫻이다 그러피고 지는 [illegible] 봄은 몃번이나 지나갓지만 [illegible] 사가지고잇지안홀가? 눈물은 漢江에 [illegible] 새로운 [illegible] 다

겨울이 갓스니 인제는 청주숫준 米柳나무소리도 곳첫슬게다。 季節에 서푼을『베코니아』도 조심 조심 門을열어보앗다。 고양이가 하품을 하엿다

小文庫

伯仲叔季
荊妻와豚犬等

袋山生

漢人들의 伯仲叔季는 오죽 眼次의 意味로 맨맛이 伯이요 바로 고다음이 仲이요 맨끗이 季요 仲과 季사이가 叔인데 그사이에는 몃사람이 되든지 모도다 叔이요 또 季에 對하야서나 마찬가지로 伯에 對해서도 伯과 叔이다. 그러데 朝鮮서는 叔이 빠지고 伯氏仲氏季氏만을 따지는 同時에 仲氏를 마치 叔과가치 써서 伯季間을 全部 仲氏로 치지 안는가. 아니 仲氏는 다시 그아래의아우로서 또는 그아래의 아우에 向한 그仲兄의 稱謂지 伯에 對해서는 그仲弟도 또한 季氏라고 일컷지 안는가. 이勿論 조그만 例로되 漢文의 朝鮮化를 말해주기에는 조흔 材料다. 그러데 劉漢馬良은 五兄弟가 모다 出衆하고 거기서 良이 더잘 나서 五兄弟가 모다 常字를 너허 字를 짓고또 良의 눈셥에 白毛가나서『馬氏五常白眉最良』이란 말이 생기엇기때문으로 남의 맛兄을 白眉 또는 令白眉氏이라고하나 常으로서 맨맛이아니요 도리혀 맨끗이엇스리라고 推測된다. 이것은 蘇東坡의 君이란 文字를 빌어서 自己아우를 稱謂하는것보다도 좀더 커다란 실수에 틀림이업다. 自己안해를 荊人、荊妻라고 하는것은 梁鴻의 안해 孟光이 荊釵布裙으로 婦德이 잇섯다는데서 생긴 말이요 또細君이라고 하는 것은 東方朔傳에『歸遺細君又何仁也』에서 나온말이다. 細君의 細字에 對해서는 諸侯의 夫人을 小君이라 함이 自己안해를 東方朔이 스스로 諸侯에 비기어 細君이라 햇다는것이요 하나는 東方朔의 안해 이름이 곳細君이엇다는 것이다. 細君이나 마찬가지로 自己아들을 豚犬이라고 하는데 對해서도 그解釋이 두가지로 난우어잇다. 即曹操가 劉景升의 兒子를 豚犬과 갓다고 말한데서 由來된것이라고 하는데 或者는 吳越春秋中 越王句踐이 人口增殖策으로 生男者에게 犬一豚一을 賞주엇다는 記錄에서 由來된것이라고도 說明하고 잇다. (家兒)라고도 하는것은 漢人의俗語로 丈人을 泰山이라고함에 對하야 丈母를 泰水라고 한다고 한다. 재미잇는 俗語이기에 附記하야 둔다.

科學

成層圈의征服 (下)
航空界의當面課題인

一記者

速度의變化 即 加速度가 甚하다는것은 搭乘員으로 하야금 大端한 身體의 衝擊을 밧게맨든다. 例컨댄 急降下의 境遇에는 頭部에는 甚한 充血이 일어나고 두눈에서는 불이 나는것가 러서 마치 꾀바다ㅅ속에 들어가는것가티 된다. 그리고 그反對로 急上昇의 境遇에는 血液이 腹部와 下肢편으로 몰리어 意 [illegible]지며 그것을 急히 멈추면 고 보니 血液이 停止되고 또는 飛散되는것이 當然하다. 이瞬間에 心臟이나 血管이 튼튼하다면 또 모르지만은 心臟病이 잇거나 血壓이 보통보다 놉거나하면 곳危險을 이르킨다.

그러면 人體는 大體 얼마程度의 加速度에 빠여나겟느냐고하면 急上昇 即 머리편에서 발편으로 힘을 더할境遇는 重力의五倍、急降下 即 발편에서 머리편으로 힘을 더할境遇에는 重力의 二倍까지라고하지만 그程度로도 長時間繼續하거나 또는 여러번 되푸리해서는 內出血 腦出血을 惹起시키어 危險케된다。더구나 軍事航空의 境遇에는激烈한 急降下、急上昇 또는 橫轉、逆轉等의 亂暴飛行을 敢行해야 되니까 그 危險이 一層 加重된다.

×

이러한 困難에 不拘코 成層圈의 魅力은 만흔 사람을 흘러내어 現下 그征服을 뜻하는 이가 적지 안한 形便이다. 一九三一年 피카-르敎授가 成功한 以來 成層圈飛行은 자못 專門家의 興味를 刺戟해서 高度의 記錄은 年年 노파지는이다. 現在 氣球로는 一九三五年 米國의 스티분스와 안다손이 에키스풀로아라 第二號로서 二萬二千六十메터(約富士山의 六倍노리)、飛行機로는 一九三七年 即昨年 六月 英國의 아담이 푸린스틀-三三八型으로서 一萬六千四百四十메터의 記錄을 지엇섯다. 그런데 이러한 사람들의 飛行은 全然 試驗的의것으로서 滯空時間은 極히 短時間이니까 設備의 不充分에 不拘코 別로큰 일은 업섯스나 商業航空의 目的으로서 成層圈을 利用케 되자면 다시 長時間의 滯空이 必要함에 따라서 種種의 複雜한 飛行을 覺悟해야되게 될으로 問題는 一層 困難케 된다.

×

그러면 如何히 해야 이 難關을 克服할 수가 잇겟느냐를 한번 생각해 보기로 하자。먼저 氣象上의 條件에 關해서말한다면 酸素의 缺乏에 對한防禦手段으로는 누구나 酸素吸入裝置를 直接 코에 裝置하는것을 생각할것이다.

그야 對流圈內에서는 그것으로도 充分하겟지만은 高度一萬二三千메터以上에 오를때는 그것으로 되지안는다。왜그러고하즉 大氣의 氣壓이 甚히 減하기때문으로 肺臟에 빨려드러가는 酸素의 分壓을 노피지안하면 酸素가 잘攝取되지 안는다 거기서 成層圈飛行에서는 搭乘席을 密閉해서 內壓에 견딜構造로 맨들고 外界의 空氣를그대로 壓縮送入해서 고압이시地上과 同一한 氣壓을 保全케한즉 呼吸도 편하되거니와 低壓의 直接影響도 免할수잇는것이라 所謂 氣密室이란것을 맨들기를 試驗하엿다. 다행히 發動機의 수-파-·챠-쟈-로 부터오는 空氣는 充分히 壓縮되야잇스니까 그것을 適當히 加減해서 氣密室內에 引導한다면그 目的을 達할 수가 잇다. 또 그 空氣는 溫度가 노파저잇스니까 다시 따로 室內를따듯케 하지 안 해도 그것으로서만 寒氣를 막을 수가 잇다. 그러케 搭乘席을 密閉해 버리면 第二의 困難인 氣象條件의 變化도 젓트러 넘 수가잇다。一般商業航空에서는 어쨋의施設로 充分하게된다.

그러나 그 方法으로서는 操縱裝置가 氣密室의 壁을 貫通하야 가지고 잇스니까 그들으로 空氣가 샐 렴려도 업지안코 또 軍用機의 경우에는 機關銃의 操作、照準、爆擊을 하기에도 不便하거니와 一發의 敵彈으로 氣密室의 조그만 구녕만나더라도 다시는 어쩌케 할수가업다。그러니까 軍用機에서는 搭乘席을 그대로 둘이내노코 搭乘員이 潛水夫가입는 潛水服과 가튼 氣密服을 입고 거기다가酸素吸入器를 메고上昇하는것이 效果的이다.

任祥姬女史 獨唱會

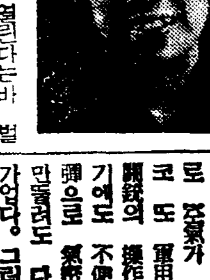

쏘프라노歌手 任祥姬女史의獨唱會는 今三日午後七時半부터府民館大講堂에서 열린다는바 벌써부터 人氣는매우集中되고잇다

懸賞募集流行歌
드듸어考選開始
一世를風靡할名作은 어느속에숨어잇는가

本社學藝部主催 懸賞流行歌募集은 果然 絕對의 人氣를 끄으러 應募期限까지 各地에서 몰려드러오는 作品은 거의整理에 困難할만큼 山積해섯다. 그래서 지난廿五日까지 막音한 結果 四千一百七十八篇이라는 실로 前古未曾有의 놀라울만 數字에 達하엿슴으로 本社學藝部에서는 그考選에 當하게되엿는데 이만흔 作品中에서 果然 어떠한作品이 榮譽의 一等에 當選될지 考選者들도 限업는 期待와 緊張된態度로 愼重히 考選하

娛樂

브롯삼、온、프로드웨이

파라마운트映畵、솨-리-·롯스와존·트윌主演

고잇다.(寫眞은 問題作品의 一場面)

장·루노아르의名作 「큰幻影」檢閱保留
檢閱非常色一層濃厚

먼저 『狙擊밧는사나히』가 却下되고 『警察日記』에서『小花』도上映禁止된 三映畵에서는 陽春의巨篇으로 提供할 豫定이엿든『큰幻影』이 또 檢閱保留가되엿다

國家總動員法案이 上程되여 戰時體制下에 第二次的展開를 보이는 時局은 더욱 多難해지는데 따라 映畵檢閱에對해서도 非常時局을 濃厚히함으로 國體에 反하는것은 연달어 削除가되고 題名의 變更까지 命하게될으로 한번 通檢한 大同商事의『新版』도 再檢閱에서 却下될狀態이며 장 루노아르의 傑作으로 最高藝術映畵賞을 獲得한 이『큰幻影』도 內容이 世界大戰當時 獨逸軍의 捕虜가된 聯合軍側의 兵士가 脫走한다고하는것이 時局에 드러맛지안허서 맛침내 檢閱保留가된것이라고한다、그리고 同映畵는 伊太利에서도 上映禁止가된것임

으로 內務省에서는 檢閱方針을 强化하기로한것이라고한다

라디오

三日(木曜)

◇午後六時 피아노獨奏 一、소나타 作品十一(第一樂章)베-토벤作曲 二、소나타(第一樂章) 모-차르트作曲 三、無言歌作品 三十三番

(朝鮮)安」레코-드作曲 四、愛의꿈 리스트作曲 尹順善

◇同六時二五分 어린이新聞

◇同六時三〇分 經典解說 金泰洽

◇同七時四〇分 講演「靑年과體育」 金元圭

◇同八時一〇分 野談 金溱鎔

◇同八時三五分 野談 閔殷國

◇同九時 連續對談(二)「天安三巨里」 申鼎言

第一放送

◇午後六時二五分(東) 講演

◇同七時三〇分(東) 歌謠

◇同七時四〇分(東) 講演

◇同八時(東) 오페렛타

◇同八時三〇分(東) 浪曲

◇同八時五〇分(城) 尺八

◇同 九時(大) 物語

四日(金曜)

◇午前一〇時三〇分 [illegible]講座「[illegible]」

◇午後〇時五分 新民謠(레코-드)

◇同一時一五分 家庭時間「乳兒營養에對하야」 [illegible]

◇同六時 童話『[illegible]』 金[illegible]

◇同六時二五分 어린이新聞

◇同六時三〇分 [illegible] 成[illegible]

◇同七時四〇分 京城[illegible] 一、赤手空拳 二、[illegible] 三、노들江邊 四、靑春歌 [illegible]

◇同八時(東)室內樂(定期演奏) 第三回

◇同八時三〇分 連續對談(三)「天安三巨里」 申鼎言

◇同九時 時事解說 東亞日報 高永煥

第一放送

◇午後〇時五分(城) 琵琶

◇同六時(//) 唱歌

◇同六時二五分(東) 支那語

◇同七時三〇分(//) 歌謠

◇同七時四〇分(東) 地唄

◇同八時(//) 室內樂

◇同八時三〇分( )

◇同九時(東) 時事解說

國手爭覇譜 (11)

×本社獨占×

白 盧史楚
黑 權秉郁

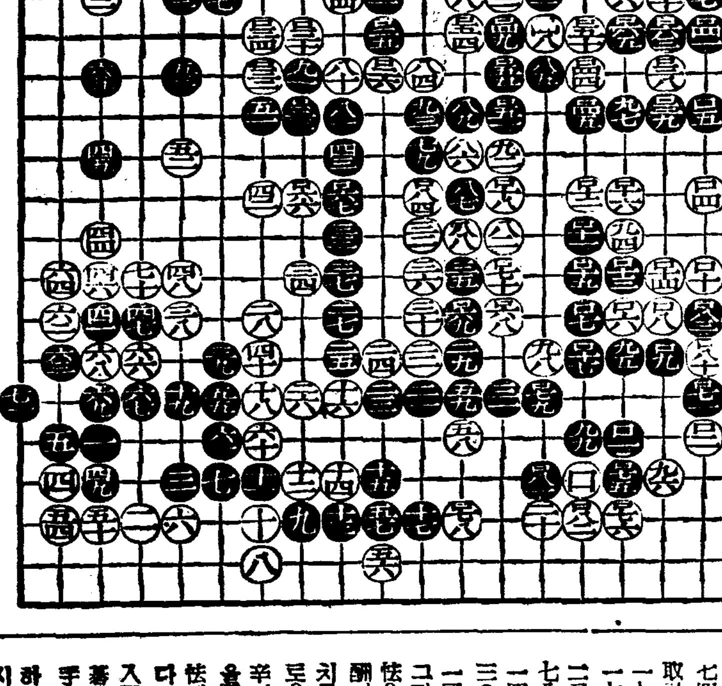

細碁戰의第一段
白의連二次失手

前回에서도 멧번이나 말하얏거니와 左邊下隅에서 白의 成功한것은 하나의奇蹟이아니라 할수업다 그리고 거이敵手의對局에잇서 白이그와가티 無理한橫暴를敢行하는것도 생각해볼만한 일이지마는 黑이 한갓白의손만 따라가면서 二千戶以上의 損失을 안자서 當하는것은 너무 興奮된 남어지에 아모리 한注意도 업는 [illegible]에 스스로 속키것이 아닐는지 알수업다 黑一六一 [illegible]의三 白一六二 庚의一 黑一六三 丙의五 白一六四 丁의一 黑一六五 丁의五는 모다 正當한應이어니와 白一六六 丑의九는 조흔일지아니한것인지 지금의 局勢에잇서서 一戶도 되지안는것을 구태여 겹흘어서 해가면서 下手할必要는 업슬줄로안다 黑一六七 子의九는 缺點바아니오 白一六八 庚의一二는 먼저 乙의一三으로黑一點을 끝어 大馬인白을 完生하는것이 조흘듯하다 그리고 그뿐만아니라 그것은 先手인것을 생각치 못한것으로 지아니한 通誤로 생각한다 黑一六九 辛의一二와 白一七〇 庚의一一은 通例의 布石이오 黑一七一 乙의一四는 어떤局勢에서는 가장 조흔 打點으로서 인제 白은 우에서 말한 바와가티 乙의一二의 黑一點을 取할수업서서 勝利를 確保키어렵다 白一七二 甲의一二는 黑一七三이 甲의一三으로 바다 겹으로 對하는것은 分明한일인데 局勢로보아 겹이對한 成算이 업는것을 살피지못한 緩着이다 그리하야 白一七四로 乙의一二의 黑一點을 取하야 刦을맨드라노앗는데 黑一七五丁의一六 白一七六丁의一七、그리고 黑一七七乙의一二로 刦을 取하고 또 白一七八 辛의一七 黑一七九 [illegible]의一四 그리고 白一八〇乙의一三으로 刦을取하고 또 黑一八一 [illegible]의一六 白一八二 [illegible]의一七 그리고 黑一八三乙의一二로 刦을 取한것은 모다 常例의應酬이어니와 白은 아직 完生치못한 大馬를가지고 刦을다토을수업서 白一八四 壬의九로 辛의九의 黑一點을取하야 相生을圖하엿다 그리하야 [illegible] 刦에 失敗하야 [illegible] 左邊下隅의 [illegible]에서 크게 成功한白은 [illegible] 大戶를 損하고 또 그우에 [illegible] 하고잇스니 저는局面에서도 細碁戰에서 [illegible]

◇博譜大集 95 【問題】

◀漢이이기는수▶

漢이 先手하야 어찌하면 이길수가 잇겟습니까? 解答수는 明日紙上에하겟사오니 여러분께서 먼저 풀어보십시오 (博譜係)

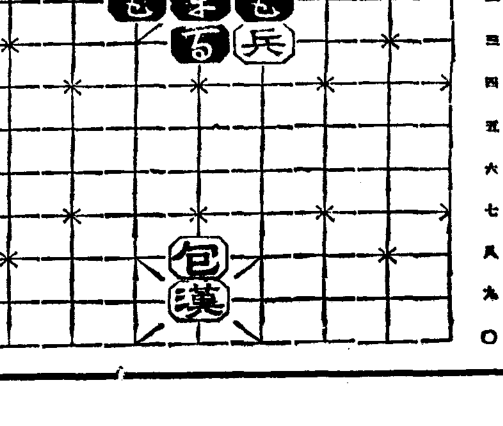

朝鮮東海岸水産紹介版

(三) 湖 其七

鶴首苦待의築港

東海岸各漁港이爭先하야 築港의急을絶叫하고잇다 그리고各히自己港의實際的條件을 當局에提示하야 援助를要求하고잇슴이 目下의情狀이다

모두我田引水의格으로서 自己들의漁港을어떠케하면 먼저修築하여볼가고縱橫으로 活動하고잇다 그러나第三者의 立場으로서 冷情히判斷한다면 三湖漁港의修築이 가장急을要하고잇다

現在에잇서 築港問題를俎上에올리고잇는前津 新浦 新昌 遮湖 端川等港灣에는當場에잇서 漁船出入의制裁란든가 港灣의不備로서

生命에좀먹어드는 三湖港의流砂禍

地元民繁榮會를組織하고猛活動

築港은果然언제나되나

漁獲物의 陸揚不能이라든가 또는怒濤激浪의 制波不能으로漁船의危害나 人命의犧牲等을입은일은그러케업다 그러나 三湖港은 唯獨流沙關係로서 海底에沙礫이甚하야 盛漁期인冬期에잇서서는外來漁船은姑捨하고 地元漁船까지도 港內에入港하지못하고 岸壁에서四百米突 乃至五百米突의遠海에 停船하고잇스니 모든作業에支障을 招來할것은 勿論이며 甚한境遇에는 荒波의 侵害를바더 漁船의難破 漁具의流失 人命의犧牲等慘變을 惹起하고잇는일이 正常的으로잇다시피되여잇스니 얼마나戰慄할實狀인가

이와가튼不安한가운데서 三湖住民은 日夜築港의實을 擧하려고 精物兩方面으로 애쓰고잇스나 元來만흔金額을 要하는大工事이니 到底히 地方民의負擔으로서는容易히達成하기는 不可能한일이다 그리하야 距今五年前부터 築港期成會를組織하고 一邊總督府當局에 陳情하며 一邊地方民의負擔額을 調達하고잇든것이다 現今 三湖의 當面問題로서는 築港問題 市區改定問題 飮料水問題 普校學級延長問題等이 輻湊하고잇스나 이모든問題는 單只築港問題만 解決된다면 自然히附隨的으로 解決될것이다。

昨秋에 三湖繁榮會가생긴후 築港問題를 課題로하야 積極的으로 實現運動에 邁進하고잇서 不遠間 道當局에서 實測班을派遣하게되엿고 總督府當局에서도 그必要를 切實히느끼고잇다니 速한期間內에는 實現되지못한다드래도 不遠한將來에는 着手하게될것이다。

吾人은 三湖一萬五千住民의死活問題에觸한 三湖漁港築港이急速히 實現되기를 鶴首苦待할것뿐이다。

築港陳情書

最近朝鮮漁村의 實情을 본다면 곳곳마다 漁業의 發展에伴하야 漁村의 振興과 漁民의生活이 漸次安定하고잇슴은 實로欣喜할現像으로서 이또한 國家政策의 惠澤인줄알며 吾人은感謝하기를不堪하는바이다

이것은 여러가지 原因이잇슬줄아나 其中의 重要原因은 海洋을 利用함에 잇는것이며 卽漁業은海洋을利用하는 自然的産業으로서 此振不振은 實로 我國家將來國運에까지 그影響이甚大함을 重言을不要하는바이다

然而 我三湖의現像을본다면東海岸의 屈指한 漁港으로서 水産物의 生産額가 日日增加하고잇스며 더욱 最近에잇서는 鰮、明太、魚等의水揚高로본다면水産咸南의 面目을 如實히 나타내고잇는것이다 또한三湖의海沖에 鰮魚와 明太魚의 中心이여서 멀리 慶北과 咸北江原一帶의漁船은 三湖를 中心하야漁撈網을 느리고 엇스며三湖港은漁場과의 最短距離인 有利한 天惠的地點인故로 每年外來船集合이 激增하야 最近에는 秋冬節이되면 純全한在來式漁船만해도 五六百隻에達하고 잇는것이다

如上한 好條件을가지고 잇는 當三湖港의 施設을본다면 玩弄具에 지나지못하는 離波의僅少하나 避難할만한 港의一隅에 漁民들은辛苦의賦役으로서 約三十五米突에不過한 不完全한 堰防이잇슬뿐으로 그外에는何等의 設備가 업서風浪으로因하야 年年海底에 沙礫이生起며 只今의 現狀으로 는漁船의停泊場까지 업게될形像이다

또한漁港은 自然그대로放置하고何等人爲的工作이업서 每年物質的損失並人命의犧牲은 茶飯事로잇는일이다

그歷史的實例는 枚擧하기長皇하오나 最近의特殊한實例를 든다면 大正十四年及昭和二年同五年並同九年六月一日의 暴風으로因하야 未曾有의慘狀을 招來하야 漁民의生命인 漁船漁具等은 流失되엿고 沿岸漁民의 家屋은 모조리倒壞되여 實로 慘憺한現像을極하엿으며 따라서 貴重한 幾名의人命을 奪去하야 例年的으로 漁民은 恒常恐怖不安의狀態에잇서 漁業의能率을 沮碍하고잇는 狀態이다

勿論 最近二百年間의實情을 본다면 明太魚盛漁期에는 外來船의數網著히 減少되엿고 따라서 本船들까지 他港으로 轉出하는 形狀이여서 實로寒心不堪하는바이다

當港을 이現狀그대로 放置한다면 나날이海底에는 淺瀨가생기여 三湖面民의生命線인 漁業이 不可能할뿐아니라 一萬五千住民의 死活問題가不遠한將來에 惹起될것은 明若觀火한事實이다 特히最近은 前津漁港一帶가 製罐工場의 豫定地로發表되여 生

…

爾에는 그運動을 擴大强化시키기 爲하야 住民의哀情을 基調하고 一國民의總勢力을 合한 三湖繁榮會를組織하야 積極的으로 築港의實現을 急要하고잇스며 住民의負擔額도 最大限度까지 느리고잇스나 元來巨額의經費를 要하는大事業인故로 今般御當局의援助를 過望하며 目的貫徹을爲하야 更히陳情하오니 一萬五千住民의哀情을 御憐察하시와 一日이라도 速히築港의實을 獲得하도록 陳情하나이다

昭和十一年 八月日

三湖繁榮會長 金震觀 印

朝鮮總督 南次郞 閣下

以上同文

咸鏡南道知事 笹川恭一郞 閣下

第二回陳情書

本面一萬五千住民은 三湖漁港의 築港을 吾等의生命問題로서 切感하야 曩者三湖繁榮會의名義로서 道及本府當局에 此築港의要求를 陳情하엿든것이다

本港의 築港必要性은 本面의必然的條件임은 曩者咸南道當局과 本府當局에 提出한陳情書에 依하야 賢明한 當局은諒察하엿슬줄로 確信하는바이다 이를實現케하기爲하야 去九月二十九日附로서 이에當한一切의 費用은三湖繁榮會로서 先納할것으로 測量班派遣을 道에申請하고 以來本面住民等은 日夜道의測量班오기를 鶴首苦待하고잇는中이다 今回幸히 閣下의道內御巡視機會에 當三湖面一萬五千住民의切願哀情을 御憐察하시사 一日이라도 速히三湖漁港의 築港을 開始하시도록 陳情하나이다

昭和十二年十一月 日

三湖繁榮會長 金震觀 印

咸鏡南道知事 笹川恭一郞殿

三湖漁港築港期成會趣旨書

우리의築港은 그急을要하는問題가 一二에不止함은 煩言을不要하는바이나 我三湖當面에잇서무엇보담도 要急한課題는 漁港修築問題이다 三湖는純全히 漁業生産地帶로서 年生産額이近百萬圓에達하야 部落까지 約一萬三千의住民은 이로서 生活을保障하고잇스며 더욱最近에와서는 歐亞先進國家의中央市場을 風靡하고잇는 世界的重要生産인 鰮油肥와 主로全鮮坊坊谷谷에食料로서 供給되고잇는 明太魚는우리三湖를中心하야 漁撈網을느리고잇는것이다 이와가튼漁業의要衝地帶인 三湖는 港灣이修築되지못하야 制波不能의關係로서 나날이淺瀨가尤甚하야 漁丘에船舶을繫留할수업게되고 漁産物을上陸식힐수업게되여 이形狀대로 內에는 住民의生命線인漁業을圖謀할수업게되엿다 그뿐아니라 怒濤激浪의飜弄을바더 漁船破損 漁具流失家屋倒壞等多額의損失은 束手無策으로서 坐而甘受할수밧게 他途가업게되엿스며 庚戌年以後人命의 犧牲까지年年히 잇섯스니 이모든慘禍는 單只漁港修築이 完備되엿다면 徐徐히逃避되엿슬것이다

由此觀之컨대 三湖漁港修築施設은 全住民의死活問題에關屬되는바이며 이와가튼 最重大問題가이제야 비로소世上에一聲을내게된은 晩秋의感이 不無하나 今般三湖漁港築港 期成會를組織하고 內部的으로 全力을傾注하는同時에 要路當局에 陳情歎願하야 所期의目的을 貫徹하려하오니 賢明하신諸位는 精物兩方面으로 끗까지聲援이잇기를 切望합니다

三湖漁港築港期成會 白

咸鏡南道鰮油肥水産組合三湖支部

支部長 李勝一

書記 權用律

雇員 韓泳萍

三湖支部管內 三湖鰮油肥製造業者組合

組合長 徐仁植

組合員(無順)

盧寅鏞 金弘鍵 金鏧 朴寶鎔

金斗鏞 香推源太郞 李重範 黃鏞翰

宋徽源 安點俊 金鳳炳 池豹準

金在鎬 朴永協 徐弼鳳 朴河銓

徐睿煥 金龍震 高周明 金在謙

鄭錫昌 金奭徹 高義璡 高義璿

金震觀

◇……三湖港의全景……◇

三湖水産界重鎭

漁業의元祖 三湖漁業組合長 金有鳳氏

咸興商業倉庫株式會社委託部主任

氏는耳順內外의 年齡으로서아직도 靑年의氣分이 澎湃하고잇다 元來時代에順應하야 理解性이豐富하며 年長者를對하나 年少한사람을 對하나 尊敬과謙遜으로서應接하고잇서 모든사람의 敬慕를自然히밧고잇다

氏는 十餘年동안漁業組合長의重任에處하고 잇스면서 水産業을兼併하고잇다

少時부터 海産物取引業과水産業을專門하고 잇서 斯業에대한常識과經驗은 남달리充分히가지고잇다고한다

鰮油肥製造業 鰮定置網 肝油製造業 明太水底漁業等의各機關을 가지고잇다

氏의現職

三湖漁業組合長

三湖繁榮會評議員

咸興商業倉庫會社委託部主任氏의談

우리는 今日에잇서 다른問題를論할時期도아니오 또한論할條件이업다 當面問題를 議題로하지안흐면안된다 現在東海岸各漁港이낫다 築港의時急을 論하고잇지마는 우리三湖에比길일이아니다 그래도다른漁港은 그大槪가現狀維持를하고잇다마는 우리三湖港은 當場危險에 包圍되고잇다

이와같이 우리의必要한條件인 道의測量技術者를 急速派遣하여주시옵소서

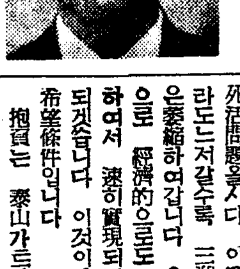

明太魚의原産地

三湖의沿革과그現況

三湖港은 그일홈과 맛찬가지로 三個의 湖沼가 港左畔에 古來로부터 位置를 定하고잇기때문에 三湖名稱을 가지게되엿다 面積約一方里나되고 戶數는千戶人口는五千三百名에 達하고잇스나 附近部落까지合한다면三千餘의戶數와 一萬五千五百名의 人口를抱擁하고잇다고한다 古來로東海漁業의元祖地로서 鮮漁民이 第一만히모이는 東海岸에서도 二三을다투는것이다 咸鏡線이 開通하기前까지도 朝鮮人의 所有로된 汽船 興益丸 昌龍丸等이三湖를中心하야 水産物을 輸送하엿스나 前까지는 咸興郡에屬하엿기때문에 風俗習慣이아직도咸興것이大部分이라고한다 住民의生業은 主로漁業이여서 年生産額이 近百萬圓에達하고잇스며 明太漁業의元祖地인故로 歷史가오래고 專門智識家가만히나고잇다고한다 水産團體로서는 鰮油肥水産組合支部와 漁業組合이잇서 漁業組合은 一般漁民의生活改善과 漁村振興에努力하고잇다고한다

그리고 社會的團體로서는 三湖港의 死活問題를 『몬트』로서 繁榮會가存在하야 活動하고잇는데 前津漁港이 東拓의 專用港이되게되엿든故로 前津漁民은 將來三湖로大量移住하게되리라고한다 三湖港의 前途는 住民全般은 築港施設의不備로 努力하고잇다고한다

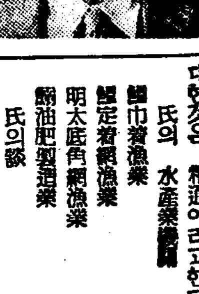

堅實한信念과精力家 三湖의指導者 水産業 盧寅鏞氏

(사진은 金有鳳氏)

氏는 三湖의 指導者로서 長老급에屬하는 信望家이다 氏는 漁業에 經驗이 豐富하야 三湖漁業의 發展을 爲하야 解決하고잇다

氏의職

咸南鰮油肥水産組合總代 三湖繁榮會副會長 三湖漁業組合監事 三湖公普校學父兄會理事

氏의事業機關

一、明太魚水底網漁業

二、鰮油肥製造業

三、鹽魚販賣業

氏의談

事業方針이라고는 別로 업소 다만正當한 取引과 合理化한手段을 方針의基調로 합니다 希望條件은 우리事業의 保障的條件이 確立되기바랍니다

그리고 우리가 當面問題로서苦心하고 三湖繁榮의問題올시다 問題는것은三湖沿岸一萬五千住民의 死活問題올시다 이築港이 하루라도 速히 實現되도록 하여야되겟습니다 이것이나로서 第一希望條件입니다

拘負는 泰山가트나 그대로實現되지안으니 무엇합니가 다만 우리의後裔들이 가난福地를차저 주는것뿐입니다

(사진은 盧寅鏞氏)

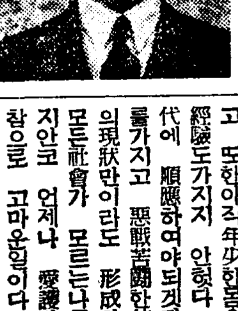

駛馬千里의速成家 水産業 金奭徹氏

(사진은 池豹準氏)

氏는 일즉咸興高普를 나와 距今十五年前부터 實業界에 投身한 逸才手腕家다 氏의 一絲不亂의 精神은 秋毫라도 모든일에 現在의 三湖水産界에 重鎭으로서 社會的으로보아 大事業家이다

氏의現職

咸興商業倉庫株式會社三湖支店長職에잇서 一般漁業者와 細民들의 事務에 대하야 自己權限이 容許하는 限 便宜를 圖謀하고잇다

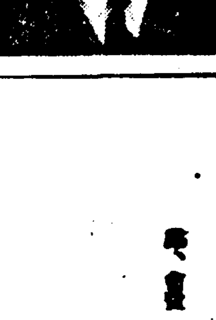

三湖唯一의利權所有者 水産業 池豹準氏

氏는 三湖利權의 所有者로서 三湖水産界의 主要人物이다

氏는 社會事業에 留意하야 水産業에 投身하게되엿다

氏의事業機關

鰮定置網漁業 明太底刺網漁業 鰮油肥製造業

氏의談

나는 事業方針이라고하야 特別한 방침을 樹立하고는잇지안코 그러나 조흔方針이 엇나하고 늘생각은 하고잇다 내가三湖에서는 혼자市着利權을가지고잇는 것이니 그러케偏頗한것은아니다

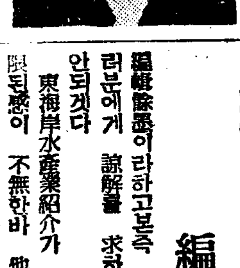

精密한事務家 三湖漁業組合理事 金秉熙氏

(사진은 金奭徹氏)

氏는當年三十五歲의 靑年事業家다 本來北靑胎生으로 일즉學業을마치고 新浦漁業組合에서 奉職하고잇다가 昭和九年에 三湖漁業組合理事의 職에 榮轉하엿다

氏는 元來敎育도 크게바든것업고 또한 아직年少한몸으로 어무經驗도 가지지 안헛다 다만 時代에 順應하여야되겟다는 覺悟를 가지고 惡戰苦鬪한結果 今日의 現狀만이라도 形成하게되엿다

海興組合長 水産業 鄭錫昌氏

(사진은 理事金秉熙氏)

氏는當年 四十八의 水産業家로서 純全히 바다의 아들이다 氏는 十八歲때부터 漁民으로서 一年에 三百日은 日本海上에 浮游하고잇섯다니 누구보담도 바다의일은 精通일것이며 그가 實感한體驗으로서 漁民들의 苦情을 잘理解하고 잇슬것이다

氏는 恒常漁民들의 福利를爲하야 여러가지로 苦心하고잇스며 雇主側인 漁業者들과 늘 苦鬪하고잇다고한다

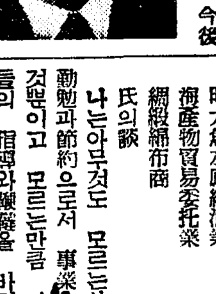

勤勉과精力의人 水産業 朴奎禮氏

氏는 勤勉과精力의所有者로서 小學을 在於勤이란 標語下에서 業을 不撓하고 不眠不休로서 自己所業에 忠實하고잇다

氏는 從來의 敎育을 積極的으로 힘쓰고잇다 그리고當地公普學父兄會理事와學務委員等을歷任하야 敎育事業助長에全力하고잇다

氏의事業機關

鰮油肥製造工場

明太魚水底網漁業

海産物貿易委託業

網絲布商

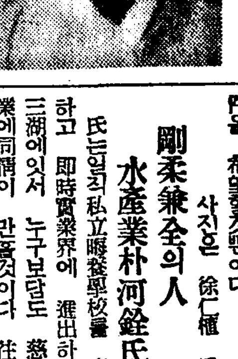

三湖鰮油肥製造業組合長 水産業 徐仁植氏

(사진은 朴奎禮氏)

氏는 三湖의 元老故徐君和氏의 長男이다 氏亦是故親의 性稟을 遺傳하야 溫柔한 心性의 所有者로서 常時平穩無事의人이다

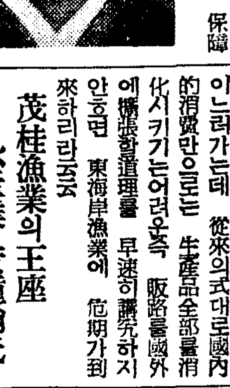

剛柔兼全의人 水産業 朴河銓氏

(사진은 徐仁植氏)

世界偉人과 英傑들의 歷史를 보면 모두 그러하다

나는 내自身이 이偉大한 社會에게 敬服을 하지안을 準備條件을 希望할것뿐이다

水産組合三湖支部長 李勝一氏

(사진은 朴河銓氏)

氏는 咸南鰮油肥水産組合 本部書記로서多年服務하다가 前津支部長昇進二週年을 經하야 다시 三湖支部長으로 就任하엿다

茂桂漁業의王座 水産業 黃鍾翰氏

氏는 當年四十四歲의壯年水産業家로서 數十年의歷史를가진緣故로

明太取引의手腕家 咸興商業倉庫委託部主任 李相弼氏

(사진은 李勝一氏)

氏는明治十七年六月二十七日生으로서 二十歲未滿에 實業界에 進出하야 于今三十三四年間不斷의 努力으로서 事業을 經營하고잇다 일직 元山에 北鮮商會란 明太取引業機關을 設置하야 北朝鮮을 席捲하듯 明太取引業을 擴張하야 三南各地商賈들로 李氏라면 모르는 사람이 업섯고 그뒤를 이어 森野王國에 君臨하야 主人代表格으로 明太商을 專門하야 東海岸에 進出되는 明太魚全部를 引受하고잇섯든것이다

言則實行의人 水産業 金弘鍵氏

氏는 早失親父하시고 純全히 勤勉과 節約으로서 自手成家한 模範人物이다

編輯을마치고나서

編輯擔任 朴炯壽

太田盛三氏 新浦安柄仁氏 三湖漁業組合理事金秉熙氏 其他各地水産組合支部長 또는 本社各沿岸支局長과 여러분의 赤誠的斡旋과 指導하여주섯슴에는 恒限된感이 不無한바 他道는 江原道一部 高城 長箭이드러갓슬뿐이다 그러나 이번은 第一回에 그치것이다 그러나 한가지 遺憾되는것은 東海岸水産業紹介가 咸南에局限되고 慶尙南北을着手하게되엿다 咸北 江原 慶尙南北을 着手하게 되엿다 이번編輯子가社의使命을바더 沿岸各漁港을訪問하엿슴에 地方여러분의 厚意를 入하지안코 編輯子의 그리자모함은 事情으로 因하야 그러차모한바외다

西湖支部長金秉熙氏 遮湖支部長沈永泰氏 長箭支部長崔東烈氏 元山支部長

曉翠生

祝東海岸水産紹介版

新昌 水産業 鰮油肥製造業 金基洙

新昌 趙基鐸

西湖漁業組合

新昌漁業組合

退潮漁業組合

西湖機船底曳網漁業

水産業 布谷國三郞

三湖築港目的한 繁榮會의豫算案

昭和十二年度三湖繁榮會收支豫算書

收入

科目	款項	本年度豫算額	摘要
一、會費收入		一〇〇〇〇	
	一、會費		鰮油
			鰮粕
			明太
			明太子
			明太肝油
			明太底刺網
			明太機船刺網
			鰮油網
			巾着網
			鰮定置網
			鯖定置網
			牛脂共同販賣
			明太乎換組合
			明太乾燥場
			雜貨
			飮食店
二、繰入金		三〇〇〇	築港期成會ヨリ繰入シタル金
三、寄附金		一〇〇	
歲入合計		一〇一〇〇	

支出

科目	款項	本年度豫算額	摘要
一、會議費		一〇〇	會議諸費
二、事務費		一、一〇〇	
	一、給料	八四〇	書記一人月三十五圓
			小使一人月五圓
	二、慰勞金	一五〇	書記一人年末慰勞金
			小使一人年末慰勞金
	三、旅費	一〇〇	役員書記其他旅費
	四、需用費	一五〇	備品費
			消耗品費
三、接待諸費		三〇〇	
四、事務費		一、三〇〇	
	一、港灣實測費		港灣海底實測費
五、積立金		七、〇〇〇	築港基金積立
六、豫備費		三〇〇	
歲出合計		一〇一〇〇	

中部版

北支進出의施設과 "가마니"統制로痛論

京畿道會第五日의勸業費關係第一讀會에서

三日에는敎育費를討議할豫定

지난이일의 경기도회제오일의 속회에—마는 군무회 산업조합 금융조합등各種단체사이에 도당의통제가업을뿐아니라 왕왕히 추악한 마찰까지 연출하는데대한 ?공격이엿다 이밧게주목을끄는질문으로는 김사연(金思演=高陽)의원으로부터 천진(天津)청도(靑島) 지무등 북지요항과 가장가까운거리에잇는 인천을가지고잇는 경기도로서는 북지진출을위하야 권업방면에 좀더 적극적예산을 계상할필요는 업섯는가하는질문에대하야 감자(甘蔗)지사자신으로부터 천여사애의 일할分이 나되는일일백만원이 권업비라는것은타도에서는 볼수업는일로 최기최이라고 자부하고싶다 더욱 소규사업비만으로도 얼마이신만원에 달하고잇다 도내사업을 적극적으로 개발추진하는것은 전시체제아래 무엇보다도 필요한일이나 거기에는 인적자원(人的資源)을 경시할수업는 필요상 공업학교도신설계획을 세운것이다 도재정과 출혈부의 기채방침(起債方針)이허하는한 권업관계에 대하야서는 적극적예산을 편성한것으로생각하고잇다는 권업방면에관한 도당국의방침을 피력한바이엇다

이밧게 도하나주목을끄는질문으로는 조병상(曹秉相=京城)의원으로부터 도가마니의 통제를 단행하야 경기산업회사(京畿産業)라는 영리회사에 그권한을주어 농민으로부터는 엄청나게싼갑스로사서 비싼갑스로 팔게하는것은 무슨리유이냐 이것은산업조합가튼 단체에 통제를시켜 좀더생산자인 농민의리익을 옹호하는것이 마땅한일이 아닌가하는 경기산업배척의 질문을하야 한참의주목을끄엇다

이상으로 권업비관계의 제일독회를마치고 오후네시반 산회하엿다 삼일에는 교육비(敎育費)의제일독회를 열기로 되엇는데 그동안 의원에는 여러가지를 상사가 만흔만큼 당국에대하야 상당히신랄한질문이 예상된다

仁川港祭期하야 國產品愛用運動

[仁川] 인천상공회의소 에서는 오는오월에거행될 제사회인천항항제(仁川港祭)에대하야 엄마장상업부회에게초하여 대체"휼탄"을 계정하엿는데 오는사월중순 회의서서 구체적순비방침예엄을 하려만는바 이의재 남인전 상공업방면에서 하나로서 부(?)려하고 국산애용운동의 창설작희 직기획, 국산애용품이모든회망이 선전행렬, 기타의의잇는 행사를 행하기로 대강의안을세우엿다는데 오는 연회최종호에는 부내중요상점 대표를 청하여 여기에대한 간담회를 개최하리라한다

▲仁川高女 三月廿日 午前十時 四〇名
▲仁川公普校 三月廿日 午前十時 男一五〇名 女七二名
▲(?)公普校 三月廿日 午前十時 男廿一名 女九名
▲仁川小學校 三月廿三日 午前十時 男一八名 女二三名
▲同高等科 男七名 女一名
▲京仁公普校 三月廿五日 午前十一時 男四八名 女九名
▲仁川商業 三月三日 午前十時 六六名
▲仁川農校 三月四日 午前十時 四二名

仁川商校卒業式

[仁川] 인천상업학교(仁川商業學校)에서는 오는칠일오전 ?시부터 동교강당에서 제?회 졸업증서수여식을 거행한다는데 금년졸업생은 팔십?명인바 대개가 취직된 모양이라 한다

大連阿片갓다 仁川와서密賣

[仁川] 선원이 아편밀매하려다가 발각되어 범낭에걸려신유—이자는 원적을 전남부안군흑산면가거리 (全南扶安郡黑山面可居里)에본 김재봉(金在逢)(?)으로 [illegible]

설렁湯값올린후 먹는사람이激減

仁川엔冷麵, 떡국값騰昌

[仁川] 인천부내의정식으로 설렁탕(雪濃湯)이 재료품값이 올라 지난삼월일부터 이십전에서 이십오전으로 올랏다는것은 [illegible] 부내각회사와 관청에서 [illegible]

거츠른港口의情景

殺人傷害二重奏

加害者는仁川署에

[仁川] 지난이십일일오후?시경 인천부(仁川府)부내에서 [illegible]

求職者二百餘名에 就職者不過百餘名

[仁川] 인천부립 직업소개소(仁川府立職業紹介所)에 지난일년동안의 구직자는 [illegible]

仁川商議役員會開催

[仁川] 인천상공회의소에서는오는 [illegible] 역원회를 개최한다는데 협의사항은 다음과갓다
一、[illegible]
二、退任議員功勞表彰에關한件
三、仁川港祭에關한件
四、其他件

時代뒤떠러진制度 官選을撤廢하라"

諸般事項으로猛烈한質問戰

第三日의江原道에서

[春川] 일일오전열시부터 예정대로 상정한채의 강원도회가도회의실에서 김강원도지사 통재하에 개회되엿는데 벽두로 리유직(李有稙)(?)의원의 토목, 교육, 의료기관에대한 질문이잇섯는데 [illegible] 의원의 호양한명회사(月峰會社)(?)에 대하야 [illegible]

假刑事는前科者

北朝鮮에逃走한形跡

永登浦署員이急遽히追擊

[永登浦] 가짜형사(假刑事)행세를하던 [illegible]

校門나올新人

春川에四三二人

[春川] 형설의공(螢雪之功)을싸어 [illegible]

春川에도春雨

[春川] 눈을 『트럭』으로 실어내든것도 어제가튼데지난일일저녁부터 춘천일대(春川一帶)에봄을재촉하는 금년첫비가 때여히 내려 몹시도칩는 얼동도이제는 그자최를 완전히감추엇다

羅紗價格引上으로 洋服商에도打擊

仁川業者善後策講究

[仁川] 인천양복상조합(仁川洋服商組合)에서는 지난일일오후여덟시에 동조합사무실에서 조합원을 긴급소집코 비밀협의가 잇섯다는데 조사한바에의하면 부내에잇는 동조합원들은 종래에 라사(羅紗)사입을 경성라사상조합(京城羅紗商組合)에 특약하고 얼마를사입하는지 그수량에따라 『와리모도시』 [illegible]

擧動殊常者는 窃盜로判明

[永登浦] 지난이십사일 오후네시경 부내영등포역전 (永登浦驛前)을 배회하고잇든 거동수상한 [illegible]

式典一部中止

愛婦朝鮮本部, 報國精神週間에

애국부인회 조선본부에서는오는 [illegible]

굿게다친校門에서 떨려날四百兒童

志願者千七百名中겨우千三百名收容

開城에도入學難依然

[開城] 개성부내공사립보통학교 [illegible]

	(收容數)	(志願數)
元町公普	男一四〇 女四〇	一三〇 一六七
滿月公普	男一四〇 女七〇	一六〇 九五〇
宮町公普	男一四〇 女四〇	一三〇 七九〇
高麗公普	男一四〇 女七〇	四〇八
松都普校	六〇	六五
中京普校	七〇	七五
好壽女校	七〇	一一四
貞和女校	七〇	九三
計	一、二九〇	一、七一九

長篇小說 林巨正 【60】

洪碧初 作　金熊超 畫

소굴 (廿八)

장사날 하판시(下板時)가 사시(巳時)라 하나지 되기전에 평토하고 제 지내고 봉분까지라도 만들것인데 오가로하야 일이 얼마가 느저젓다 매사에 뒤스럼스럽고 허갑스러운 오가의 버릇이 송장에도 나타나서 하관하고 횡대를 더프라고할때 광중에 뛰어들어가서 광중에 들어누으며 자기를한께 무더달라고 볼지젓다 일하는 졸개들이 뫼서내라다 못하야 두령들이 끌어내는데 벌써봉이를 처서 횡대를 만이 흘렷다 간신이 끌어내논오가가 횡대를 미처 다덥기전에 또 뛰어들어가서 횡대우에 누어서 디굴디굴 굴럿다 꺽정이가 오가의하는꼴을 보라고 일하는 졸개들더러 『오두령 소원대루 고려장 해지내드려라』 하고 일르고 졸개들이 주저하는것을 『왜 빨리 끌어못지못하느냐』 하고 호령하엿다 어느 령이라고 거역하나 가래질이 시작되엇다 삼물(三物)반죽한것이 아래리에 떨어질때는 오가가눈을 뜨고 번드시 누어잇더니 옷도리에 떨어지자 눈을 감고모로두엇다 방유복이가 차마 보다 못하야 광중에 뛰어들어가서 『망녕 부리지 말구 나가시우』

[illegible]

不老長壽　強精回春　更少幸藥

百補丸

京城堅志洞　平和堂　二劑十圓

淋疾에 安治淋

京城鍾路二丁目　共生藥業株式會社　振替京城一二〇五二　電話光化門　長二、七四五七

리ー도式

돈버는機械

五合의쌀이 八升의菓子가된다

(申請次第型錄進呈)

釜山府寶水町一丁目　城野製作所

中國名方 大靈藥 性器強

早漏立止

日滿商事藥品部

藁島支局　西藁島里島一　精米所內　電話本局(2)三、八八六番

有名한 醫博學士 森田資孝先生推奬

ノーシン

머리가몹시아플때……노ー신
골치가갈러질것같이쑤실때……노ー신
간간히 변두머리를알을때……노ー신

頭痛이아니라도머리무겁고흐릿흐릿할때나
過度한讀書로睡眠이不足할때나
술을過飮하야그翌日氣分이
숫치못할때나
이노ー신한봉만잡수시면
神出奇妙하게도나슬뿐만아니라
平時에服用하신대도
머리가아주明快해집니다
이藥은全國賣藥店에잇습니다
子細는藥房에도무러보십시오

노ー신

定價　四包入二十錢　七包入三十錢　十三包入五十錢　二十八包入一圓

發賣元　名古屋市東區東町二丁目　荒川長太郎合名會社　振替名古屋七五三番

이商標에注意하시압

高級綢緞類部
和信織物卸賣部
流行新柄豊富
京城鍾路

眼、鼻、顔面其他整形外科
죽은깨、여드름、사마구治療
【附設淋病實費科】
清華醫院

商標 千壽
고초가루
釜山府草梁町 金千壽商店製粉部

味の素 아지노모도

"즐거운風景"
夫「여보아지노모도를숩시다」
妻「아이, 사내가무슨음식걱정을 해요, 저는아지노모도칠주를 몰나요, 누가보면흉보나가요」
夫「내외상료라는데무슨상관잇소, 하여간이것을처야맛이나냇가 그러치! 허、、、」
妻「웬참, 별걸다아시는구려, 호、、」
夫「현대인의상식인데 그걸몰라, 흥」

(登錄商標)

味の素本舖　株式會社鈴木商店

經濟朝鮮解說

非鐵金屬增産
海外依存打破에努力

現代의戰爭은 物資와 物資의 戰爭이다 各國이 모다 國防上 重要資源、特히 原料資源에 對하야 그關心을 一層크게하는것은 當然한것으로 此等資源으로써 充足할수잇는限度를 擴大키爲하야 努力하고잇다。그런데此等原料資源中 天然的諸條件에左右되여 그分布狀態가 極히不均衡하야 我國은 獨逸伊太利等과共히 列國中가장甚한資源不足國이다。

×

그런데 資源中에도 最近軍用資材로서 鐵鋼과 共히其用途를 急速히 擴大한 非鐵金屬은 再考할必要가잇다。

銅 昭和十年以來 世界的軍需熱을 反映하야 銅需要는 急增하엿는데 그로因하야 昨春米國에는 銅寡占을 現出하야 銅價는 未曾有의 奔騰을 示하엿다。銅은軍需業界의『바로메-타』라고한다。我國內의銅價도 必然的으로 昂騰을示하야 產銅界의 好轉狀況은 刮目할바가잇섯다。이로因하야 內地優良鑛山은 모다開發되여貧鑛까지도 採掘에 着手하엿다한다。그러므로 國內銅鑛의生產增은 從來와가튼리포-트를바랄수가업슬것이다。自然 增大하는 需要에追隨키爲하야 產銅業者는 外國鑛石 輸入에依한增產을企圖할수밧게업시되엿다 產銅水曜會에서는 從來의銅鑛輸入禁止條項을 昨年五月에撤廢하고 增產計畫을促進하고잇는中이다。

이計畫이 具體化하면 年額原銅二萬噸以上의 增產이期待된다고하나 그것으로서도 再昨年의 原銅輸入四萬七千噸에比하야 그半도達하지못한다。今後外國銅鑛輸入에依한 增產은 國策的見地에서 다시 根本的考慮가必要한 一方國際收支의 觀點에서 輸入을極度로抑壓하게되엿스므로 非軍需品에의 銅의消費를抑制하게되여昨年十一月 商工省令으로「銅使用制限規則」을 公布한것은注目할만한것이다。

鉛 鉛의需要의太半은 輸入할수밧게업는形勢에잇다。輸入先은 主로米國、墨西哥、加奈陀濠洲、印度等으로부터이다。

(單位噸)

	生產	輸入	輸出	需要
八年	[illegible]	[illegible]	[illegible]	[illegible]
十年	[illegible]	[illegible]	[illegible]	[illegible]
十一年	[illegible]	[illegible]	[illegible]	[illegible]

右表에依하야 보는바와가티再昨年度의 輸入은 九萬七千八百噸에達하고 또昨年上半期에는 五萬四千噸으로前年同期에 比하야 一八%(數量으로九八%)의 增加를 示하엿다。따라서 鉛의供給增加에 非常히努力하고잇는것은 다른金屬類의增産과 同一하나 三井鑛山、三菱鑛業、日本鑛業에 依하야 進行中인 增產計畫이完成되면 年額五六千噸의 增產을볼것이다

亞鉛 亞鉛은 亞鉛引板으로서의 需要가 가장만코 銅과의 合金에依한黃銅製品으로폐하는 分도만흐나 兵器製作에잇서서 軍事需要도 增加하얏다。亞鉛의 需給狀態는 아래와가티 國內生產도 增加하엿스나 亦是米國濠洲로부터巨額을 輸入하고잇다(單位噸)

	生產	輸入	需要
八年	[illegible]	[illegible]	[illegible]
十年	[illegible]	[illegible]	[illegible]
十一年	[illegible]	[illegible]	[illegible]

亞鉛精鍊은 現在三菱鑛業、三井鑛業、日本鑛業의 三社에依하야行하고잇는데 各社는時局對策의 增産計畫을 樹立하고잇는바 그것이完成되면 年額約一萬五千噸이 增產케되고 日本鑛業이 企劃하고잇는 新計劃이 具體化하면 更히二萬噸의 增產을보게될것이다。

錫 錫은 兵力器에使用되는分量이만코 兵力器는 罐詰에가장大量으로使用된다。錫도生産은 需要의三割程度에 不過하다(單位噸)

	生產	輸入	需要
八年	[illegible]	[illegible]	[illegible]
十年	[illegible]	[illegible]	[illegible]
十一年	[illegible]	[illegible]	[illegible]

再昨年度에잇서서는 需要의七割餘를 輸入하얏는바 海峽植民地、新嘉坡、蘭印、香港이其主要한輸入處이다。目下의錫의增產計畫은 特筆할만한것은업다。

니켈 從來는 鋼精鍊의副產物로서 少量의硫酸「니켈」을生産함에不過하엿다。

最近의米穀事情
先高豫想코貯藏
正租市勢玄米보다高位

朝鮮內米穀事情을보건댄 今年은一時農村에서 相當한量의放賣가잇섯스나 米價高로 農村의收入이 良好하엿든 關係로 秋收期의 一時賣放의 傾向이緩和되고 一方에 春期의 先高를豫想하고 正租를 貯藏하는 傾向이 顯著하다 一方에 移出港은 一時內地의 米高價의 時流를 乘하고 相當한量을 移出하여왓스나 그後內地에도 移出米가 相當한量에 達하엿음때문에 各移出港의 移出商은 多少間移出을 警戒하는 氣脈이 보이게되엿다 그때문에 農村의 正租時勢는 移出港의 玄米時勢보다 若干高位에잇는 感이업지안타 그러나 米界는 依然好況을 보고잇다고 觀測되고잇다

一旬에十萬石移出增
米移出遂本格化
內地米商側買氣喚起로活況

朝鮮米二月下旬의 移出高는 二十八萬五千八百五石、二月計 七十六萬四千七十九石、十一月以降累計 四百七十四萬六千六百八十八石이어서 前年同期에 比하면 下旬은 十萬二千百三石、二月計 二十萬五千七百七十六石、累計百四十萬六千九百五十三石의 各激增이엇다。

어가티 一旬에 十萬石、累計百四十萬餘石의 移出增을본것은 朝鮮의大豐에 依한것으로 輸送不圓滑인데도 不拘코이러케 多量移出을 보게된데 三月에入하여서는 內地米商側의朝鮮米에對한 買氣喚起로 因하야 各移出港이모두 活況을帶케되고 三月中에는 一層移出增加가 豫想된다한다

累計百四十萬石增

正租共販豫定
約五百萬石!

郡農會 農業倉庫 金融組合 產業組合斡旋의 正租共同販賣의昭和十二米穀年度의 實績을보면販賣高百五十七萬六千石으로 正租生產高의 約四%이다 어에反하야 昭和十三年本年米年度產米의 各道合計共同販賣豫定量은 四百九十八萬六千石에 達하는데 十二米年度에比하야 約三倍產正租의 約十%로서 其手數料收入은 三十二萬圓에 達하리라고한다 其原因으로서는 本年度未曾有의豐作인同時에 또一面農民의 正租共同販賣 制度에 對한 理解가 깁퍼든것이다 또右豫定量中實績에잇서서 이미 其半量의共同販賣를 終了하고잇는 實狀으로보아 今後의 共同販賣高는 益益增加할것이라한다

各地滿庫
擴張必要
石塚米倉社長談

湖南線方面에 新任인사키爲하야 出張中이든 石塚米倉社長은 一兩日前 歸任하야 아래와가티말한다 各地가 모두 滿庫의狀態로 新規入庫의 餘地가업는狀態이므로 各地에倉庫의 增築新築의 要望이잇서다 米倉으로서는 群山에 四百坪 木浦에百二十坪의 假倉庫를新築하엿는데 이것으로도 不足하는 狀態이므로 一般으로 米以外의 入庫는 拒絕하고잇다 特히農會取扱의 配合肥料原料等은 群山木浦에서는 露積을하고잇는 程度이다 論山은 現在農倉빈게업서 集散米의收容倉庫가 不足하므로 熱烈한米倉新築要望에잇섯다

米倉으로서는 現在八萬叺의倉庫를가지고 豫定以上으로 擴張하고잇스나 如斯한狀態로는 特히實上이 잇는境遇에는 倉庫의不足이 明白한事實이므로 擴張

滿洲重工業時代

【新京二日發同盟】滿洲國의經濟建設은 建國當初부터 國家的計畫下에 統制的으로 進行할政策을取하고 重要產業에 對하야서는 國家的背景을가진 特殊會社를設立하고 各產業의統制的生產에當케하고잇다 그리고 重工業의生產機構는 最近滿洲重工業開發株式會社의創立을보아大略其體系를 整頓하엿다 至於自動車 飛行機에對하야서는滿洲重工業會社需要는國營及鴨綠江水電 電業의兩社 金은滿洲採金滿業熱河鑛業其他 液體燃料에對하야서는 滿鐵에依한撫順의『오일시엘』及滿洲油化工業滿洲合成燃料의二液化工業會社等이그것이오 今後에設立할것으로서는 滿業에依하야 設立되는 其子會社『오일시엘』及液化工業各種關係工業諸礦業等에多少其餘地가 잇다고본다。

◇產業五個年計畫은 實行第一年度를보고 其各部門에 對하야 豫期以上의好成績을 내엿는데 一年의成績에依하야 將來의豫測이 大略判明된時期에 際하야 時局의 要請에 依하는 軍需產業의 需要增加 國際收支適合의 必要等各種要因에 影響되여 다시이計畫의積極的修正을 行하고잇다 修正된 五個年計畫에對하야서는 一切嚴秘에 附하고잇스나 仄聞한바에 依하면生產品의 必要性에잇서서 生產의 數量에 잇서서도에 要하는 資金의 額에 잇서서重工業이 其中心이되여잇다。

◇이에 特筆할만한것은 產業五個年計畫의 樹立이 滿洲에重工業時代를 招來하는 同時에 日滿『블럭』에 잇서서重工業의 中心을 滿洲에 移動시키려는 形勢를 現出하고잇는것이다 即計畫數量에 對하야보드래도 鐵、石炭等의 基礎原料에 잇서서는 滿洲의生產豫定數量은 日本의 그것과 거이갓고 飛行機自動車等에對하야서는 滿洲重工業開發會社의野望은 日本의 그것을 壓倒的으로 征服하려고하는 意氣를 보히고잇다。

◇重工業의 基礎原料는 鐵、石炭、輕金屬인데 此等에 對하야 滿洲는 豐富한 資源을가지고 特히 製鐵事業에 對하야서는 石灰岩、망강等의必須素材로부터 各種特殊鋼의原料까지 具備되여잇다 그리고 今日判明된 鐵鑛資源은 豐富한 理藏의 一端을 보힌에不過하고 調查의 進步에 依하야 天然의 寶庫는 드러여其尨大한 全貌를 現出할것이다 이러한鑛產資源의 存在는 滿洲國으로하여금 世界有數의工業國인條件을 具備케하는것이다 日本의鐵飢饉 石炭饑饉을救하는者도 滿洲國이다

『스테풀·파이버』
混用運用方針通牒

三月一日附로써 綿製品스테풀混用에關한 府令이發布되여 四月一日부터 施行되기로되엿는데 總督府에서는 本府令의 運用方針에對하야 左와如히 各道知事에 通牒을發하엿다

一、左의各號中 一에該當하는境遇는府令第一條 第一項但書의規定에依하야 許可할것

가、本令施行의際仕掛中(混棉工程以後의工程에잇는것)의것

나、編絲、漁網絲、電線被覆用絲로-프用絲、花莚用經絲又는二의(다)及(마)에揭한 製品의原料又는材料인것이 明瞭한絲의製造를하려할때

다、軍需에關係된것의 製造를하려할때 그러고前記例示以外의製品에對하야 許可하려할때는 미리總督府에稟伺할것

二、左의各號의一에該當하는境遇는第二條第一項但書의 規定에依하야 許可할것

가、本令施行의際仕掛中(織布工程、編成工程以後의 工程에 잇는것)의것

나、本令發布日以前에 注文을받은것의 製造를하려할때

다、帆布、다이야코-드針布用基布、毛織物仕上用布、크로-쓰 捺染用안다-크로-스 捺染用布、卷軸布、雨洋傘用布 絹緣用布及호-쓰用布 레-트等의 細幅織物(幅五種以下의것)을 製造하려할때

라、軍需에關係되는것을 製造할때

마、落綿、再生綿、再生綿絲를 重量比率에 잇서서 七割以上 使用하야 綿織物을 製造하려할때 그리고 前例示以外의 製品에 對하야 許可하려할때는 미리 總督府에 稟伺할것

三、第三條의 規定에依한 許可는 原則으로써 이를 하지안을것 特別한 事情에 因하야 許可하려할때는 미리 總督府에 稟伺할것

四、輸出品製造의際에 잇서서는 絲에는 其數量의一分、加工치안흔 綿織物及綿莫大小에는其數量의三分、捺染綿織物及捺染치안흔 綿네루에는 其數量의 九分(即三分加工六分)捺染綿네루에는 그數量의 一割二分(織三分、加工九分)、捺染天鵞絨에는 其數量의 一割八分(織三分、輪奈切及剪毛一割二分、其他의 加工三分)捺染치안흔 綿天鵞絨에는 其數量의 一割二分(織三分輪奈切及剪毛一割二分、其他加工六分)其他의 加工綿織物에는 其數量의六分(織三分、加工三分)에 該當하는數量을 輸出不適品으로서 輸出品中에 包含시키고 支障업슬것

右比率은 輸出不適品으로서國內에自由로 販賣할수잇는數量의最大限度를 表示한것으로서輸出不適品이안인것도 當然右比率까지는 自由로 販賣할수잇다는뜻은아님

五、附則第二項의 規定에依한許可는 原則으로서 이를하지안흘것

經濟界消息

○京東鐵道에서京水自動車會社設立=京東鐵道에서는 京水自動車營業을 買收하야 同社에서經營하고잇는데 今番이것을分離시켜獨立會社로하고資本金十萬圓 全額拂込의京水自動車株式會社를 本月末에創立할豫定이다 社長은前京東鐵道專務荒木武次郎氏로 內定되엿다고

○鮮銀總裁九日頃歸任=鮮銀總裁松原純一氏는 目下東京에잇는中인데 公債引受總裁가三日에東京을出發하므로 同總裁와協議하고 三月九日頃歸任하게되엿고 北支出張은三月中旬頃인 豫定이라고

○朝取代行株式朝取保證金에代用=朝取代行會社株式은 朝鮮取引所의 身元保證金委任保證金에 代用할수잇는것으로決定하고 來十日부터 實施한다고

粟輸入高
二月中半減

粟輸入高는 二月下旬 一萬七千三百三十五石 二月計四萬九千三百四十一石 十一月以降累計十七萬二千二百石으로 前年同期에比하면 二月計에잇서서 約半減되고累計에잇서서 九萬三千餘石의 減少이엇다

京城商品見本市
中央線에서開催

京城商議에서는 京城商圈擴張을爲하야 第七回 京城商品見本市를 中央線沿線地方에서 左記

重石暴騰
價格統制論擡頭

軍需重要鑛物인 탕구스텐、모리부덴亞鉛等은 朝鮮內資源의開發에 依하야時局需要에 對處하고잇는狀態인데 膨脹하는需要增大에 應하는 生產力의 大擴充이 要求되는 一面에잇서서 此等各重要鑛物의 市價統制가 關係者로부터 要望되여잇다한다 이것은『탕구스텐』의例를들면 現在我國의『탕구스텐』需要는內外地를 通하야年一萬三四千噸에 達하고 잇슴에 對하야 朝鮮의產額은 本年三千噸乃至四千噸의豫想으로 需給의均衡은 全然問題되지안는 狀態이다 이때문에最近『탕구스텐』의 價格은 暴騰을 거듭하야 普通品으로 五千圓乃至六千圓가량인데 一噸乃至二、三噸의 小量注文으로는 八千圓이라는 市勢를내고잇다 이結果로 大量을取引하야 特殊鋼方面에 使用하는者의 實損은不圓滑케하고 도리어價高때문에 不健全한 投機及取引도 發生하고잇는모양이라한다 時局需要로서는 極히 尨大한것으로 可及的速히 要求되여잇는 情勢인데 對照할때 此等重要軍需鑛物의 價格統制는 急務이므로 이를 要望하는소리가 노파젓다 한다

簡保契約現況

朝鮮簡易生命保險의 二月末現在에 잇서서의 契約數는 內地人三十一萬六千百件 朝鮮人九十萬九千百件 合計百二十二萬五千二百件인데 其月額保險料는 百二十二萬六千圓으로 其保險金額은 二億百五十萬圓에 達하고잇다한다

歐洲、亞弗利加向
朝鮮產輸出激增

朝鮮으로부터의 歐洲와亞弗利加向輸出은 四月부터의 郵船의 釜山寄港에依하야 躍進的으로 增大가 期待되여잇는데 最近三個年間에잇서서 歐洲及亞弗利加에의 朝鮮產輸出貨物은 朝鮮海事會의 調查에依하면 다음과가티 亞弗利加向은 特히激增되여잇다(單位噸)

▲歐洲行	十年	十一年	十二年
琺瑯鐵器	[illegible]	[illegible]	[illegible]
陶磁器	[illegible]	[illegible]	[illegible]
電球	[illegible]	[illegible]	[illegible]
黑鉛	[illegible]	[illegible]	[illegible]
罐詰	[illegible]	[illegible]	[illegible]
人絹	[illegible]	[illegible]	[illegible]
合計	[illegible]	[illegible]	[illegible]
▲亞弗利加行			
琺瑯鐵器	[illegible]	[illegible]	[illegible]
綿布	[illegible]	[illegible]	[illegible]
合計	[illegible]	[illegible]	[illegible]

株式
依然警戒
低迷

今日의市勢(三日)

前場強堅 依然議會警戒로 人氣不振이나 消極的强氣로 强堅步調이어서 結局 鐘紡二百七十四圓四十錢、大新九十四圓十錢、東新百六十八圓五十錢에大引

後場保合 後場은 東新百六十八圓九十錢 朝新四十錢 鐘紡二百七十七圓七十錢에 少高寄後 保合裡大引

戻賣人氣優勢 一日二百七十五圓台로 떠러진東、阪鐘紡은 今前場에 八圓台로 戻되엿스나 戻賣로 七圓台에 눌리고 東新은 頑强味가잇엇지만 依然整理續行 이엇다 議會는 重要法案이 山積하야今後一層注目되며 市場은 强弱觀이 縣殊하야 極度警戒로 不透明商情을거듭할뿐이다

政變極度警戒 總動員法의 通過가 대체는 國際情勢의 好轉도 모든채하는판에 議會와政府間에 風雲이이러날것가트므로 警戒는 一層嚴重하다 市場人의 政局觀은 政黨이無力하고『팟쇼』時代인 만큼解散은 생각할수업스나 萬一政變을 惹起한다면 다음은어떠한內閣이나올지 모르고 그政策도암수업서 적어도 數個月間은 氣迷混亂을 免치못하리라 더욱警戒코잇다

外交樂觀尚早

支那問題는 蔣政權의 沒落이時間問題로되여 英國의積極的援助를 그만두면 崩壞되리라고보나 日支戰이終局되는때로 日英交渉이 닷나가까지는 樂觀不許이오 英國의對外政策轉換도 財界有力者의 觀測으로서는

米期
漸進高價
好勢

前場反强 今朝阪先限三十五圓三十錢引 五丁反落을擴하고濱은 二圓〇二錢引 一丁低 中先限은三十二圓六十錢引 一丁反高로强含을보힌後阪地稍漸高調로九節四十三錢에反發하야九節先限은三十二圓六十錢인 反하五丁高로六十八錢에올라고 結局阪止四十

後場强調 後場은 三十二圓五十九錢에 七丁低로 始場後三節부터 五節까지 六十四錢에 强調이엇다

正租頑強으로
期正도不得已

一時朝鮮各移出港의 在米激增과 思惑의 解除賣等이 바든시一落이잇슬것으로 軟派는 豫期하여왓스나 諸物價의 昇騰에 비추어 深入落이잇슬것이라고도 생각지아니하엿든바이다 客月의當초에 正租...

市場六感

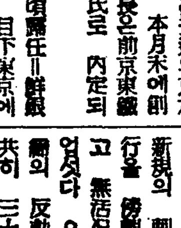

(株)……議會賣? 戰局買? 를에끼여서 市勢는 不透明而已 ▲三月新甫는 玉稀로高떠러지고 期待는 上市勢가업시되니까 大勢樂觀論까지도흔들리는모양 ▲日政局不安 日統制强化遲延等等 ▲大市勢敗解消는 注目되는일 弱氣로一致되는때가即大轉換되는때? ▲主力株의價位로나 强弱雙方의 氣力으로나 中間에잇기 때문에 正히此邊이分岐點이라겟는데 勝負는어듸로

(米)……昨日의 反撥은 殘存米의 減少說이 主因되어各地共히 一齊行動을 開始▲그래서 昨日當地市場은 前退賣物이現出하야 中限은 二圓四十九錢까지 跳返하고 先限은 二圓六十八錢까지 昂騰하엿다가 今前場은 六十八錢에 更高 ▲그러나 大勢는保合圈을 脫出하야 上分岐되는 觀이업지아니한가 ▲殘存米의 減少程度가 果然얼마나 될는지 殘存米量은 暑中대로 ▲그런데 第三次賣上圖가 남아잇스니 安心은 못하게 되는 것

國債
傍觀
議會注目

【東京電話同盟】金融市場은 비록하야 金融資材로는 업스나 新規의 剩餘材料도업고 議會進行을 傍觀하며 立會는 不振이고 無活況裡에 保合으로 終하얏다 國債는 前日의引續의 反動으로 大分半 五分半共히 三十錢이 回復하얏다

▲甲號四分 一〇二、八〇▲一二一、五〇▲二圓四分二一、▲四分 一九七、一〇▲米五分半 三六〇、二〇

資金의換物運動

日銀의 保證準備限度의 擴張으로 市場에反響이업스나 結局通貨의『인플레』的 成行과 資金의 換物運動을 惹起할것이라고 觀測하는 者도잇다

殘存米의觀測

殘存米의 發表期日은 刻一刻으로 臨迫하여오는 昨日反撥의主因도 殘存米의減少說에 依하면內地殘存米는 昨年端境期의 新米早食이 相當한數量에 達하얏슴으로 四千六百八十七萬一千餘石에 比하야 六百餘萬石의 激減을 示할것이라하고 弱氣側은 此에反하야 百萬石程度의 減收에 不過할것이라고 主張하며 朝鮮米는 實收高가 再昨年實收高보다 百萬石이나 增收되엿기때문에 四個月間에北支의 移出百七十萬石과 昨年度의 早食을 合하야 二百萬石을 算하게될지라도 昨年同期의 殘存高八百二萬餘石에 比하야 約四百萬石의 增加인 一千二百萬石程度라는 觀測하고잇다

米正
上進
正租高로

京城躍進

目前在米發表의

木浦伸悩

鶴首하고잇는二大材料의 目前發表豫測에 內地淸算의 躍進으로 相當히 人氣가 活動을띄엿스나 陽春關係의 大口持米側의 好機賣拔로 市中은오 히려 賣物이만코 人氣에反하야 市勢는 올으지안코 前價同樣으로 伸悩이엇다 ㊅銀坊主三等 三一、八〇 四等三一、六〇 一等白米 三二、九五

群山奔騰

現在의殘存米減을 豫想한人氣는 各地淸算의 期近으로부터의 躍進에內地正米의小暴騰傳하야 市中人氣는 一層煽動되고精白側의 正租在庫薄으로 原料探求에五毛高가되고 玄米는二十錢이奔騰하얏다 內地로부터의適品入荷로多少商談이잇서 所持側의期待市勢로 賣出하게 되엿다 ㊅銀坊主三等三一、七〇 四等三一、五五 一等白米三三、一〇

大邱上放

定期躍進으로賣地高唱에 市勢는 十錢이 上放되엿스나 內地注文薄에 意外로活氣가업고 目前在米發表待로希望程度로 商品을待하고잇다 ㊅銀坊主三等三一、三〇 四等三一、一〇 一等白米一三二、八〇

釜山躍進

內地在文이多少잇서 小口賣買는되나 今朝는天候不良으로 産地로부터의 賣物이 僅少하야 場面은 品薄이고 淸算의 急騰으로人氣는極度로强硬을示하얏다 市勢는二十五錢이上放하야 ㊅銀坊主三等三一、九〇 四等三一、七〇 一等白米一三三、〇〇

仁川續騰

新米의 早食으로 三月一日現在 殘存米四〇〇萬石減少의 豫想으로 群地正租는 다시五毛高를 保하고 實需의 弱하야 具體的取引이잇스나 精算의 暴騰을 보고 精米側의 賣價가 旺盛하야 市勢는 一圓式 十錢의 續騰을 보하얏다 ㊅銀坊主三等三一、九〇 四等三一、七〇 一等白米三三、〇〇

今日財界三日

◆米(單位十錢)
◆株(單位錢)
◆國債(先限單位錢)

[illegible]

朝取期米取組內容

◆賣方 ◆買方 (當限・中限・先限)

[illegible]

朝取短期賣買高

[illegible]

朝取短期 ◆東京短期 ◆大阪短期 ◆東京現株 ◆東京短期取組

[illegible]

期米 ◆朝取期米賣買高 ◆大邱期米 ◆釜山期米 ◆群山期米 ◆木浦期米 ◆大阪期米 ◆東京期米 ◆大阪期米取組 ◆日本各地期米

[illegible]

京城物價(三日)

[illegible]

海外經濟(二日)

[illegible]

銀行券 二日 ◆朝鮮銀行券 ◆日本銀行券

[illegible]

金利 ◆東京金利 ◆大阪金利

[illegible]

對外爲替

[illegible]

金銀價 ◆東京金銀價 ◆京城市中金銀價

[illegible]

正米 ◆京城正米 ◆仁川正米 ◆大阪正米標準價

[illegible]

正租

[illegible]

雜穀 ◆京城雜穀 ◆仁川雜穀

[illegible]

綿絲布 ◆京城棉絲布市勢

[illegible]

滿洲商況 ◆大連特產市勢

[illegible]

鰯油粕·麥粉 ◆阪神鰯粕 ◆阪神鰯油 ◆日本麥粉市勢

[illegible]

綿絲 ◆大阪綿絲
棉花 ◆大阪棉花
人絹 ◆各地人絹
生絲 ◆橫濱生絲
砂糖 ◆大阪砂糖 ◆東京砂糖

[illegible]

朝取證券米豆取引員 株式 米 京城黃金町 仁川本町
福
→吉村榮左エ門商店←

仁川府海岸町三丁目
東
趙俊鎬取引店

京城 仁川
益
(金益證券)
益康